滿洲報

昭和二年四月二十日

(本報價目)每張銅幣八枚每月現大洋一圓每三個月現大洋二圓九角每六個月現大洋五圓六角全年現大洋十一圓報費先惠郵票不收
(廣告刊資)一行十四字起碼刊資一日每行現大洋一圓特別及長期者另議

發行所 滿洲報社 大連市山縣通一四二番地
電話(編輯部)(長)七五一三番 (經理部)四〇三四番
振替貯金口座(大連)六七三番

日本組織繼任內閣之大命已降於田中氏
政友會繼憲政會而代興 對華政策必將一變

(東京專電十九日午前十一時到)日本組閣大命日皇已於十九日午前十時五分向政友會總裁陸軍大將男爵田中義一氏降旨矣觀測日本對華政策自必一變云(號外再錄)

田中新揆謁日皇(東京專電十九日到)

受日皇以電話相招之政友會總裁田中義一男即束裝乘汽車於午前十一時十分自青山私邸出發同時十五分晉赤阪離宮辭謁日皇日皇對田中謂速組后繼內閣以圖時局安定等云田中男拜受御言即退朝同私邸着手組閣矣

田中內閣之人選(東京專電十九日到)

田中內閣定由二十日午前十時舉行親任式擬定之閣員人物如左

內務大臣 鈴木喜三郎
外務大臣 松平恒雄
大藏大臣 中橋德五郎
陸軍大臣 宇垣一成
海軍大臣 岡田啓介
司法大臣 平紹騏一郎
文部大臣 三土忠造
農林大臣 山本悌二郎
商工大臣 藤村義朗
遞信大臣 望月圭介
鐵道大臣 小笠原長幹
內閣書記官長 鳩山一郎
法制局長官 前田米藏

又有田健治郎小川平吉氏等之入閣說或稍有變更亦未可知云

報告降旨組閣 將聲明對華政策及財界安定策

政友會於十九日午前十一時在本部開常議員會繼續又開代議士會由田中總裁報告降旨組閣關於對華政策及財界安定策日內將發聲明書云(東京專電十九日到)

前閣最後閣議

若槻內閣由十九日午前十一時在首相官邸開最後之閣議各大臣出席由若槻首相報告關於臺銀其後之事情協議善後之結果決謀適當之處置一時半散會云(東京專電十九日到)

田中新揆略歷

田中男爵為山口縣士族田中信祐氏之三子生於文久二年六月明治二十五年十一月分家後獨創一家明治十九年畢業於陸軍士官學校二十五年畢業於陸軍大學校十九年任陸軍步兵少尉大正十年昇任陸軍大將其間歷任第一師團副官同參謀大本營陸軍參謀滿洲軍參謀陸軍省軍務局軍事課長同軍務局長第二旅團長參謀次長陸軍大臣等以其勳功昭和特授為男爵久為軍事參議官大正十四年始准其請而為豫備役嗣被推為政友會總裁

俄使館員過長

因中俄時局逼迫駐京蘇俄大使館員接尼氏等十六名十七日午後二時卅分乘由奉來長是日午後三時四分乘中東路列車赴哈爾濱據一行中之某氏云齊爾尼夫大使定於十八日離京赴哈暫時逗留觀望形勢如何再行回國並與駐哈總領事等協議關於中東路回收問題云(長春專電十九日到)

駐京俄使館員分兩組回國 代使亦將起程

此次依本國政府命令準備回國中之蘇俄大使館員並家眷等十五日五名十六日十六名分兩次回國代理大使及書記官亦定於日內回國云 北京專電十九日到

汪使回國之過奉(奉天專電十九日到)
日本對華政策或不致變化 抵京後並不與張氏面會

駐日公使汪榮寶偕其夫人於十八日午後一時乘安奉線列車來奉往大和旅館少憩後乘午後八時之急行車回京汪氏談云日本現內閣總辭職組織後繼內閣者當為政友會對華政策或仍與現在無變化余此次回任豫定一個月能否回任現尚未定與張作霖全然無關係故縱回京亦不面會云

中日改約期展緩(北京專電十九日到)
仍承認現行條約有效

十八日之第十五次中日改約會議繼續前次討論受最惠國待遇之協定稅率期間問題雙方意見頗為接近但尚未至作成條文又對於十九日改約期限滿期一事雙方又諒解於立決緩期三個月繼續會議其間中國仍承認現行條約有效日內顧維鈞將向芳澤公使交出覺書下次會議為二十九日云

中華東北部要塞鑒古錄(六一)
喬芝三先生遺著

當為呼里改路所屬渾春地方最近高麗當為合蘭路北主混同江蒙古界則蒲與路也)元(置合蘭府外達達路軍民萬戶府五日桃溫日呼里改日斡朶連日脫斡日字苦江分領混同江南北民今寧古塔在混同江南北則蒙古界矣)明(即設都司領衛一百八十五所與東北衛所多在寧古塔及所屬二姓渾春等處 後北屬清)隋順(治十年設寧古塔昂邦章京康熙元年改鎮守寧古塔等處將軍十五年移鎮吉林烏喇寧古塔留副都統守之三十一年設自都訥副都統五十三年設三姓副都統及渾春協領雍正三年設阿爾楚哈副都統六年增設一統河佐領其打牲烏喇境順治十四年以前係屯長管理十四年設翼領後增設牽關防總管等鎮其地此地古名海古)

寧古塔境內古蹟

金上京城(金初建都於此按金吏熙宗天眷元年號上京會寧府建宮殿海陵遷都於燕廢上京止稱會寧府世宗大定十三年復為上京在長白山北上虎水之傍今寧古塔有古樹內有宮殿舊址土人猶稱東京即其地也接朝鮮界又有會寧府名未知的 據更俟詳攷)

奉軍已進迫信陽(上海專電十九日到)

據某處接漢口電由京漢線南下之奉軍已迫信陽該地之陷落祇在旦夕云

楊森起兵反共產(上海專電十九日到)
鄧演達中毒並不重

據某處接漢口電訊漢口左派運動達極點決議由二十日向漢口布告共產政策以之上流方面起反共產運動四川之楊森已起反共產之軍而下江又柯賢亦為協議展開局面策來漢口現與唐生智熟議中鄧演達被毒殺但似無重態云

國民政府對日之回答文(北京專電十九日到)
對於南京事件承認賠償 不平等條約萬不可存續

國民政府對日回答辭文如左

一、對於呻吟於不平等條約狀態之中國願曾有奮盡同稱艱苦歷史之日本與十分同情的考慮對於撤廢對華不平等條約國民的統一大業之完成運動國民政府確信日本當不至出以欲絕其根之行動南京事件無論依何人所起余陳友人自稱對於日本領事館所受之損害以中國領土內唯一政府之外交部長資格認其事實而承諾賠償

一、關於領事館以外對一般日本國民所為之外交限于不得暴出英美海軍艦砲擊或北軍逆賊抑其事先所為之行動之確證時國民政府則為相當且必要之賠償

一、關于處罰問題目下國民政府嚴重為之調查以待其結果不然即依國民政府與日本政府間應組織之國際的委員會決定之

一、關於謝罪為待歸屬於異責任者則有前記委員會調查之必要國民政府關于南京事件已受日本總領事之抗議同時仍表示深恐甚之歉忱

一、關于將來保護外僑之生命財產為國民政府之決定方針如其依暴力對外僑生命財產加以危害者則非國民政府所能想像者

一、關於國際關係此際對地方官廳發布保護之訓令然外僑生命財產之最善保障則為須撤廢中國國民所憤慨之種子之不平等條約不然縱樹立如何之政府若存續此不平等條約恐難去此危險故國民政府之委員立於平等地位以築新國際關係此際仍保障日本政府之正當利益欲使兩國之關係同立於平等主義之下

北京之搜查蘇俄使館 實可謂之循環報應
蘇俄亦曾搜駐俄中英使館

北京特訊奉天軍警搜檢俄使館附屬辦公室者為外交界空前之事且聳動世界耳目已至極點但受搜檢之蘇俄當其革命時駐俄各國大公使館亦未嘗未受其搜檢如中國公使館曾被搜至三次當時之公使劉鏡人氏現在猶在北京尚可證明又當時英國駐俄大使早已回國將英國大使館託荷蘭公使保護而俄國竟亦搜檢荷蘭公使保護下之英國大使館且擊斃英國武官其時之駐俄荷蘭公使即為現在北京外交團首席荷蘭公使奧典里克氏是也當時奧氏即往俄國外交部彼時之對方為外交次長加拉罕加氏對奧氏之抗議祇陪道歉耳此次奧氏承認中國搜檢俄使館亦不過因果報應耳

埃及內閣辭職

埃及政府總辭職矣(開羅洛電十九日到)

烏衣鎮戰事極烈
黨魯兩軍隔江交戰

京訊據接南京無線電、滬寧線之江、與江北黨軍聯絡、魯軍刻在黨軍基本隊、向南京附近集中、蔣中正調魯滁平軍開赴江北、並於十四日召集部下軍官會議、決定分路向津浦線實行應戰、是日午間蔣電江北黨軍分兩路出動、北路魯滁平指揮張輝瓚譚道源兩師、自六合進攻烏衣鎮、十四日晚黨軍先鋒隊迫至距烏衣十五華里魯軍許琨第七軍張宗輔師急出截擊、當夜戰事極為激烈、駐除州魯軍吳杰部、十五晨開至烏衣浦口附近、擬成壕塹三道、以二萬兵力佈置鐵路線、十五日晚浦口江岸魯軍、對南岸放砲十餘發均未擊中黨軍陣地、兩軍仍在夾江對峙中、蔣中正除調各軍、向南京增防外、並電令楊樹莊即日督率艦由滬向南京開拔、巡弋江面、以資助防云

唐生智已在武漢 逮捕鮑羅廷徐謙
左派對唐勢將發生大衝突

據漢口特訊、唐生智接蔣中正自寧來電、飭即封閉共產黨機關、及逮捕共產領袖、唐生智於寒(十四)晚下令、封閉總工會、及農民協會、共產黨領袖鮑羅廷、鄧演達、均已被捕、因此武漢左派分子、對唐生智行動、益表不滿、刪晨左派工人、在濟生路集合、擬謀激烈舉動、唐生智下令禁止集會、街上並見打倒蔣中正唐生智傳單、寒夜、漢口左派人、突向唐生智司令部襲擊、致與衛隊發生衝突、唐生智派衛戍軍何玉峰團、將工人糾察隊槍枝繳械、雙方激鬭、江岸工會、刻被軍隊所佔領、共產派與唐生智勢將發生大衝動云

搜捕長安丸後 不見李景林蹤影
只落得中日間平添一段糾紛

北京通信、關於津方軍警檢查大阪商船長安丸、搜索李景林一案、駐京日使芳澤謙吉、確於十五日六時、親致抗議書於外交部、謂長安丸輪船、依照國際公法及中日通商條約、實為日本領土之延長、中國軍警無搜索及任意強迫停止開行之權、故除要求立予放外、并保留事後交涉責任問題暨要求賠償損失之權利、顧維鈞當晚即將此事轉達安國軍總司令部、詢問辦法、十六夜順承王府所以為此開會、該輪船亦於十七早五時許放行、并經軍警臨時檢食一次、捕得三人(京中傳係李書記及隨員等馬福祥亦有同時被捕消息)此事遂告一小段落惟聞順承王府會議時、奉張對於津軍警措置稍有迫切處、似示不滿、緩奉方原意只欲捕獲李氏、無其他希望、前派外交處長吳晉謁日使、要求取締津日界政治犯、目的實在李一人、吳奉令往謁日使要求亦不過望日本將李氏引渡、乃軍警覺似有越乎必要範圍之舉動而結局李氏又未弋獲、是以微有不快也、顧中日雙方原具和好此事當然無擴大交涉之虞、據日方消息、謂當時日領有田八郎、與莊景珂等交涉結果、原定由日領事及日警署長等監視之下、許中國非武裝軍警三十二人登輪搜食、且僅此搜食頭二三等、(該輪似無頭等)客室、不能併船員住室亦予搜查、不圖臨檢查時竟由碼頭上及後面小艇中、蜂擁而登一百二三十人之多、致日領之監視買問、完全無效、並有搜及客室以外之船員住室之舉、(據某方言、船長室未搜、故李有匿該室而逃脫說、)是以認為不滿而奉方則訓登船人數雖夥多、然並無查及船員室之事、是以李得匿於船長室而逃、雙方對此、意見不一、將來或即為交涉之中心至於停留該輪一晝夜之損失問題乃事實問題、不難一言而決者也一說李已乘南嶺丸出發、但日方對於李之真實行踪、亦無負責之說明、究突在長安丸與否、亦不明言、惟謂中國既搜查未獲、彼之責任已盡而已、故謂仍由該輪逃逸者、較占勢力、亦較有確實性也、至於此次欲捕李氏、之真因外間傳說不一、而以勾通南方之說為可信、據記者所知、在距今約二旬前、李曾在京津各報登有其本人反對共產學說共產黨及最近對政治之態度之啓事、當時傳說李欲藉此作重復效忠於奉之表示、曾有人持以示奉張、順便叩其意見、奉張答言極簡、累謂李芳辰如要在報上出風頭、儘可自由、如欲假此而至我張某處討便宜、卻絕對無便宜可食、蓄我最恨反投無常首鼠兩端之人耳云云、其後有人將此言傳至李處李大懊喪乃一變而為與南方勾結之人、當由某某等居間為介、卒得南方之諒解、約定將來畀李以北方總司令名義、一說係關於直隸省之總司令一說為軍長、惟望李從速進行、以便擾亂奉直魯軍之後方、俾南軍易於發展、李得此保障大喜、當即召集舊部各將領、分兩項進行一為運動軍隊、使其屆時響應一為自己實行招募軍隊、成立一軍、為屆時實行軍事計畫之基本隊、於是在日界住宅中及某處設立機關、實行準備且甚積極、但其進行期中 忽為津方軍警密探所偵經派探到日界調查確見時有舊日軍人出入、於是由津當局轉報京中安國軍總司令部、請預為防範、並請示應付機宜、奉張得訊大怒、立即召集部下各要員集議辦法、決定指實證佐、要求駐京日使從速設法取締、或代為逮捕引渡、此日前吳晉往謁日使請取締津日界政治犯之真正理由也、當時日使已允轉令天津日總領事迅即查明辦理、時適日界有取締中外住民為政治活動及擾亂治安之布告、是以日此事、並託人警告李氏、望其立即停止此等秘密運動、或即退出日租界、李氏聞悉知事已洩、不得不暫行他避故有此次乘長安丸東渡之事、記者在數日前即聞李將東渡 因無確報、未便發表以上所述、或覺為此 次事件之真因矣、特誌之以供國人參考云

為廣告事本路為賑濟直魯難民起見茲擬定優待運輸難民減價簡章凡乘本路客車赴本路沿線謀生者除照章減收客票外並發給乾糧沿路各站預備開水以期救濟俾資少紓痛苦特此廣告

簡章列後

第一條 凡由四平街或南滿各聯絡站登車至本路各站之直魯難民未滿十五歲及六十歲以上者無論其為男女概行免費其餘男丁按普通票價核收三成婦女則核收一成五
第二條 凡難民所帶之行李概行免費
第三條 運輸難民期限自本年四月十五日起至六月三十日止
第四條 本路為難民尋覓適宜地點起見凡持有費或無費乘車票之難民得由難民自便於目的站以前各站下車出站但已付之前途票價概不退還並不准出行登車前往
第五條 免票始准登車否則作普通無票乘車論按章補罰票價凡難民乘車票均加蓋有 難民 字樣之戳記一方持票者務須注意
第六條 如有冒充直魯難民希圖減價乘車者一經查出除責令補足票價外須另按照票面罰收普通票價三倍
第七條 除前規定之七條外其餘一切辦法概按本路運輸規則辦理

四洮鐵路管理局

為救濟魯省難民募捐通啓

啓者中國舊制山東省沂州曹州會州東昌等府屬各縣地質磽瘠燒稠密生計維艱已達極點益以連年匪禍饑饉賦稅苛徵小民擔負無力呼籲乏門因而背井離鄉扶老携幼謀食東省者歲以數十萬計徒步前行千里迢迢日暮途窮厥狀至慘叫露女質子家族離散等慘尤見不勝見而罄筆難書於萬一者也敝人等目睹心傷爰發起大連難民臨時救濟會深望各界慈善君子鼎力援助以匡不逮

募捐規程發起團體暨後援者列下

一、捐項數目錢鈔皆不拘
二、期日自四月一日實行至同月末截止
三、收欵地點 大連華商公議會大連西崗華商公議會大連山東同鄉會中華青年會

發起者
大連華商公議會
西崗華商公議會
大連中華青年會
大連山東同鄉會

後援者
遼東新報社
滿洲日日新聞社
大連新聞社
泰東日報社
關東報社
滿洲報社
基督教青年會

日本財界動搖爲全國的（東京專電十九日到）

日本此次之金融不安爲全國的且爲裡面的表面雖在平穩狀態但有廣汎擴大之虞全國各銀行皆致力準備對策中日銀之非常放貸祇十八日而東京大阪已達二億圓之巨額云

大藏省議決臺銀善後策（東京專電十九日到）

十八日之大藏省議協議臺銀善後策之結果決定如左

依現臺銀條例第十條臺銀發行之銀行券在臺灣總督管轄地方內適用於得充政府之收納之規定而爲一時之善後處理云

日銀兌換券 三千萬元運臺

日政府爲使臺灣本島之臺灣銀行應急兌現起見十九日由神戶來芙蓉丸由日本銀行大阪支店運去日銀兌換券三千萬元云（東京專電十九日到）

縮軍會議全權 緩期赴日內瓦

日內瓦縮軍會議出席之日本齋藤全權一行原擬二十二日乘阿波丸出發茲緩期於廿五日出發六月六日可抵日內瓦云（東京專電十九日到）

庫頁島之大火 燒失家屋八百戶

十八日午後一時適值暴風中庫頁島本所町旭澡堂起火火勢極猛該町全部受殃已瀕全滅狀態燒失家屋約八百戶（東京專電十九日到）

英軍又搜學校 英飛機空中示威

上海特訊（十四日）晚英兵搜查中華法政大學、傷學生十餘人、十六日上海電、英軍用飛機七架、昨（十六日）晨由跑馬廳更迭在租界天空飛行示威、並在場中搭臨時蓆蓬、準備久駐

晉省政府之改組 閻錫山改稱晉綏總司令

太原通信、閻錫山日前在軍署召集各要人會議、共同籌商改組省政府方策、當由與會諸人、推定閻暨綏遠都統商震、警務處長南佩蘭、前國民軍軍長徐永辰、右參謀王世卿、中央黨部特派員羅任一、參謀長郭載陽、前參謀長台林一、李勉之等九人爲執行委員、總參議趙次隴等六人爲候補執行委員、並推定軍實總監黃少齋、參謀長朱蘭孫、左參議孔芸生三人爲監察委員、至其設施步趨、決先布置軍備、以固省防、一面即從事於內部之改組、又閻深覺「督辦山西軍務善後事宜公署」之名義、暨「督辦山西軍務善後事宜」之頭銜、不適用於今日隨於本月十日、明令取消、自十一日起、暫以「晉綏總司令」名義統轄軍民、兩政山西地處偏僻、土瘠民貧、在昔滿清時代、即爲協餉省份、自閻錫山長晉以來、外以保境爲政策、內以用民爲主義、全境人民、倘得安居樂業、各事生產、因之省政府歷年收支頗能相抵、惟自前冬樊（鍾秀）軍進擾、客歲南口大戰後、損失滋多、元氣大傷、全省經濟狀況、頓呈恐慌之現象、玆據熟悉省方財政之情形者、言省政府年來之財政、除去年戰爭期間、臨時預征錢糧等外、計現時急待償還之省債、約在一千五百萬元之譜、當局對此、甚爲焦灼、聞其償還計畫、係分派商捐二百萬、富捐二百萬、地畝捐六百萬、先行集湊千萬、餘數另法籌補、並以省北十三縣暨綏遠等災區、大戰之後、民不聊生、現爲圖謀善後起見特由省政府發行流通券三百萬（綏遠）一百萬、偏關壹關、暨省北十三縣等二百萬、如人民之不動產有一千者、即可以其不動產作抵、向縣署領借流通券五百元（餘例推）此項流通券之性質、與錢票無異、公私欵項、全省均可通用、惟災區人民、始有借得此券之資格、以其不出利息、且二年後、方歸還耳、至綏遠特區、現雖隸屬於山西之範圍、然其財政之收入、匪惟山西未能分得絲毫餘潤、即其自身、亦尚時虞不給、按山西歷年之收入、每年約計一千二百餘萬元之譜、近雖多方寬措、然除正太路之貨捐、河東路安等之鹽稅、暨各縣之各種包稅等、每年約可增收百十萬外餘項仍無若何起色、而年來以時局緊張、擴張軍備之故、向之每年全省總額只出一千二三百萬元者、今則已增至二千四百餘萬元省政府目前之負債、既已々、茲後出入相差之額、又復若是之鉅、而人民亦以屢經攤派、疲於應命、故山西目前唯一之難關即爲財政之問題也

盧香亭將回 江北協助軍事

京訊云、盧香亭日前來京後與張作霖接洽軍事、茲悉盧請張接濟孫軍餉械、已得張允許、並促盧早日回江北協助軍事、盧當於十六日上午八時半出京赴津、聞稍有勾留、即行南下、又楊文愷十六日接孫傳芳寒電、報告江北一帶、已無黨軍踪跡、現正集中大隊猛攻鎮江、以期截斷滬寧線、孫軍日將焦山砲台佔領、鎮江指日可下、務請與直魯聯軍當局接洽迅攻蕪湖安慶互相策應云

南京最近要聞 黨軍要人之談話

南京通訊、記者赴江右政治部探詢各面狀況、投刺後承、該部秘書長李世璋君接見、李君着軍服年歲甚輕、談話時、極露一種和平而誠懇之態度、玆將雙方問答錄之如下、其瑣屑及不便宜布者則從畧

（記者問）省政府進行狀況如何、（李氏答）君此問殊要、現在省政府正在積極進行、各委員大都抵寧日內即將成立、正式開會之確期當在主席委員程潛氏返寧以後 問、省政府辦公已設定否 答、此事甚易將來大概在省署內 問、此種組織係永遠抑係過渡 答、此係過渡、將來仍須改組並設各廳 問、各委員有薪金否 答、各委員均無別差國民政府之官員均兼職不兼薪、此次各委員既均有別職、則當然不再支薪、而屬義務職 問、關於財政方面如何進行 答、財政方面、大都暫由財務部長宋子文兼任 問、津浦線戰事如何 答、關於軍事方面不能宣布者居多數希君原諒、概括言之、則江右軍已過口口、江右已過 問、江北方戰事如何 答、江北方面之沿江各縣、如儀徵江都泰縣靖江等均爲黨軍、孫軍已退至腹部等地方 問、盛傳黨軍當局、決將此次在寧俘擄軍、改編成旅、加入津浦線作戰、日內即出發、有是事乎 答、此事完全不確、此次被俘軍、爲數甚多、少數在蕪湖、多數在南京、現在正在挑選有作戰之能力者、然後施以軍事及政治上之訓練、最短時期爲三個月、務使其明瞭、此次出戰之原因安在、絕不令其各執一槍、盲從開火、故外間所傳、完全不確、換言之、即三月後方得有使其作戰機會、至南京之俘虜、分七處收容、每日給與給養、第一收容所在三十三標、第二在普後工廠、第三在武廟、第四在毘盧寺、第五在香林寺、第六在朝天宮、第七在李公祠、餘者俘虜、即在蕪湖 問、南京外交問題如何 答、關於外交之事件、國民政府極爲重視、刻正詳細之調查以爲交涉之根據、當黨軍入城、時城內秩序極形混亂、戰事狀態尚未全息、城北各國僑民確受重大損失、但須查明事實、下午外艦居然砲轟城內、損害人民殊重、燬害瓦屋殊多、黨軍死於砲火之下者有營長一、兵壯三十一人、人民死亡者尚不在內、則其究竟如何、已可想及故此事新聞界宜特別注意 問、然則對於調查之工作、已完全畢否 答、吾人不能認爲已定故仍在調查中 問、交涉步驟可得聞乎 答、政府尚無正式之方針、則如何辦法、不能決定 問蔣總司令、何時來寧、上海外交事件如何 答、蔣氏來寧確期尚未定、行營已組織成立、上海外交事件、以予個人意思、較南京爲輕 問、黨軍對於懲辦土豪劣紳之辦法如何 答、將來須組織懲辦委員會、政府決不過事苛求大都以人民意思爲準則 問、然則最近之被捕者、及發封者非含有此種性質乎 答、君言誠然、此輩大都含有附逆性質存在乎其間、言至此、記者乃辭與而出

奉魯海軍防青島 突傳滬艦隊將大批來攻 沈鴻烈吳志馨會商辦法

青島通信、渤海艦隊自與東北艦隊合併後、雙方早已派遣代表、會議聯防辦法、及畢庶澄出缺、所遺渤海艦隊司令、東北渤海聯合艦隊副司令一職、尚無人接、替張宗昌本擬委前渤海艦隊司令溫樹德復任以資熟手（溫氏現爲海軍總參議）嗣因溫氏表示不就現由 改委吳志馨代理、業經就職、吳氏據密探員由滬發來急電報告、長江艦隊、因海圻往吳淞口外砲擊海籌、俘虜江利懷恨在心、意圖報告、現由第二艦隊司令陳紹寬、率領海籌、海容、應瑞等三艦、約在四月中旬、由滬出發來青、襲擊渤海艦隊、吳聞訊後、即召開軍事緊急會議、渤海艦隊各艦長及東北艦隊代表高鳳華均列席、會議結果、以渤海海軍實力不甚充足、請高鳳華電知東北艦隊司令沈鴻烈率領海圻鎮海二艦來青協助、十二日六時餘、沈已率海圻鎮海由煙抵青、沈吳晤談之後、即召集海圻、鎮海、肇和、海深、華甲、永翔、楚豫、同安等各艦艦長、齊至司令部開一聯席會議、共同討論防禦計劃、聞決定由海圻、率領肇和鎮海等三艦、開往前海停泊坐鎮青島港口、另派楚豫永翔二艦、前往大公島一帶巡弋、各艦長現已分頭準備云

又訊、青島在德國管理時代、所設之砲位甚夥、均堅固異常、嘗德人退走時、多自行爆炸、中間經過日本管理迄交還中國、從未修理、 張宗昌特令膠澳市政總辦子玉 調查損破情形、並招工估值、以便修理

又青島煙臺龍口三埠、爲魯省濱海之門戶 聞張宗昌因吳志馨統帶之渤海艦隊、現奉命停泊青島外海、裝煤上水妥備給養、候合出發、俾資掩護直魯聯軍作戰、恐一旦移動、海防空虛、特商請奉張、調東北艦隊司令沈鴻烈、帶巡洋艦數艘、移往煙臺、俟吳部出發後、即派遣一隊分泊青島擔任海面防務云

劉培緒被擒 奉軍分駐各處

豫戰自張學良返鄭後、即下令前方各軍、賡續向豫南發展、東路軍亦自側面襲擊、謀與正面連絡許州附近、尚有靳軍約三旅之衆希圖反攻、 業被擊退、現奉方以靳之餘部無多、魏益三又不願與靳合作、決定令十七、十一兩軍會同前進、俾早日達到信陽、聞豫南據軍界消息、靳軍師長劉培前夜襲擊奉軍防線經第十七軍迎擊敗退、劉本人向側面潛逃、當被東路第十一軍擒獲、押解鄭州 其餘部紛退豫南、奉軍正在追擊中前方有寒電到京原文如下

二衛署徒密、靳軍師長與高汝桐齊名之劉培緒現爲我軍生擒、靳軍連喪勇將、士氣大餒、不復成軍又爲十七軍第五旅、虜獲敵部排長張紹先供稱該軍全換黨軍符號官兵不願附南、人心渙散（下畧）

北京消息、豫南奉軍之第一線主力、在大石橋第二線在許昌第三線在新鄭、豫軍曾反攻大石橋前方、但現不繼續攻擊、惟嚴防奉軍南下、似目前並不至發生鉅大戰爭

畢庶澄死後 所部改編妻妾殉節

青島特訊、直魯聯軍第八軍畢庶澄舊部之一部、由滬運往海州集中、聽候改編、即效坤已下令特派第六軍軍長徐源泉迅予收編、開駐徐州、候令出發云

另得濟訊、據新自青島來濟之某君云、青島接得畢氏死訊後、其夫人懸樑自縊、第三如夫人（即去冬在煙台結婚者）墜樓自盡、其第二如夫人聞尚抱有幼子、其狀至爲悽慘云

驚心駭目之文件 北京俄使館中所清出

北京通信云、關於俄館黨案、警廳近正在辦理中、據聞官方目下所最注意者 爲搜查證據積極整理抄獲之文件、惟卷冊太多整理殊費手續、再加以前日搜檢時俄人曾澆灌煤油、放火焚燒、希圖滅跡、故雖經救熄、運廳之後、已殘缺不完、現一面整理編目一面置日光中曝晒頭緒紛繁、斷非倉卒間所可畢事、文件中、或係中文或用俄文、關於俄文部份之整理尤覺困難業借調其他機關翻譯員多人、襄同辦理、目前祇先就各卷之大意、譯出案由、編成目錄、至內容詳情 尚待陸續細譯至被逮各人仍在廳續審訊、李大釗囚供頗多、大致對於共產學理及主義、均承認崇信不諱至關於擾亂治安、謀爲不軌等情、則竭力辯白、謂並無此項行動、當局將來對該案處置、雖有交法庭及軍事裁判之兩說、然在警察辦理各項手續未竣、及證據未檢查完畢之前、暫時似尚難確定、又聞被捕學生、亦擬與此事彙成一案辦理、除極重要份子外 聞決定從寬、非獨對右派黨員、不主張牽涉、即左傾份子、亦擬從寬、不多株連茲錄已審訊確定之共產黨黨員名單及警廳昨日公佈之重要文件事由如下

（甲）名單 除前日已公佈之李大釗、路友于、謝伯俞、譚祖堯、鄧文輝、張挹蘭、姚彥、楊景山李昆等九人外、尚有舒啓昌、陶壽彭、閻振三、張伯華、劉巨泉于振瀛、鄭培明、韋賓、及學生中之方伯務、陳曉嵐、華少衡郭林一、胡寶先、吳平地、孟祥萬覃等、亦爲重要份子、李大釗之妻趙氏、及二女李星華、艷華亦均在廳、此外姓名、因尚未經審訊證據、故不能公布

（乙）極要文件

一卷蘇俄探員調查東省鐵路護路軍警情形之秘密報告由

一卷、蘇俄莫斯科政府對華事務之各項秘密訓令由

一卷、庫倫國民赤軍司令部、調查中國南北軍及內蒙新疆情形摘要（一九二七年正月十九日）

一卷、一九二七年三月發薪單、內載華俄人各均在大使館武隨員處辦事由

一卷 蘇聯各處密探調查奉天哈爾濱天津包頭各地軍隊組織及軍事行動一卷（一九二五年內有奉天兵工廠化驗組織及詳圖）

一卷、大使館伊鳳閣經手雇用華人張伯華（即張英芬）李樹棠及姚學光、在北京各使館偵探秘密、並在天津英租界暗組偵探機關往來信件事由

一卷、蘇聯駐京大使館武隨員羅噶番福、與各處事密探往來通信事由

一卷、俄使館軍秘探華人鄒日頤往南口及濟南調查軍事報告由、（一九二六年）

一卷、蘇俄駐齊齊哈爾軍事密探致蘇京蘇聯大使館秘探報告及往來文件

一卷、蘇聯駐京大使館武隨員嘎番福及廣東軍事顧問鮑廷等參與廣東軍事會議錄由

一卷 蘇俄駐河南開封及江西南昌軍事秘探圖秘密報告由

一卷、俄使館秘探張澤生前往秦皇島偵察報告由

一卷、廣東軍委員會、參謀團職員表、蘇俄軍事人員分配職務情形及調查兩廣軍事動作、駐京蘇俄大使館武隨員羅噶番福實地參與所擬報告由

一卷、蘇俄在高麗密探團組織情形由

一卷、蘇俄軍事密探團調查遼東半島及日本軍事政治情形之情形報告及往來文件由

一卷、蘇俄軍事密探情形張伯華調查京津軍事情形、致駐京蘇聯大使館漢文參贊伊鳳閣報告由十五年五月

一卷、蘇俄雇日本兵營華人吳簫山、報告中國軍界人員行動及談話情形由

一卷、俄使館駐山西軍事秘探王才劉宵雲韓京夫等往來函件由一九二五至一九二七年附太原省機關圖

一卷、航空組織情形、奉天航空司令部航空學校及雇用洋員姓名數目、吳佩孚孫傳芳所有飛機數目、及國民軍飛機數目、並俄敎練員由

一卷、蘇聯駐北京各機關共產黨支部會議錄由（一九二七年）內有蘇聯人在華宣傳及組織宣傳團體等議案

一卷、在中國及蒙古宣傳赤化之訓令由（附宣傳稿件及各項議決案）

一卷、關於全國鐵路工會之各種文件 一、一九二五年大會關於推廣團體之各種議事日程 三、鐵路工會章程 四、一九二五至一九二六年進行計畫 五、關於敎育宣傳議決案 六、關於津貼失業及死亡之規則由

一卷、共產黨湖北分會各種黨務報告 一、武昌分會報告分會成立後、分工進行計畫、及每日經費預算 二、武昌分會工黨部份經過情形之報告 三、關於湖北愛國運動事項之報告由

一卷、俄館派張伯華聯絡日本使館人員、偵探日使館秘密、及日使館秘密名單、並日本與國民黨之關係由（內有武官處外人操縱收支表一冊）

社會小說 爐灰（十二）（李蘊梅）

第六回 靜新聞虎頭蛇尾 吸脂膏豺噬鯨吞

見這高坐堂皇的楊縣長、分明是白性之賊、不啻豺狼蒙着人皮、恨不一躍直前拷他一頓嘴吧、便强自忍着、打量用話駁他、方纔開口說半個字、楊大人業已起身而含獰笑道、聲失陪、就巳大搖大擺轉後房了、這豈不把文三胃口氣青、遂也一甩袖子、出了衙門、回在報社、立刻摘下牌子、便把這錦片前途的民鐸報、自動取銷了、以泄胸中的餘憤、叶華又背後知會了紳商股東、所以報館頭一天摘牌子、股東第二天上門、紛至沓來、齊索股本、鬧得文三、腦袋漲成斗大、强忍着掙扎挨命、說些極柔軟溫存的話、纔把股東答對走了、和窮漢子脩賬主似的、自己又愧又氣、從此報界與縣長惡感日深、文三有意毀其官譽、揭其黑幕、但因省長是楊爺乾老、鬧將起來、只有護着乾兒子、絕無向着局外旁人的道理、所以又不敢在報紙上發揮怨氣、只好作些無謂的勞騷話、著名國民一份子、登載在讀者之聲公開欄、跳脫去自家干係、但却如風吹馬耳、石落海洋、和夢話差不離兒、別想有一絲一毫效果、文三這口怨氣、何時得泄、且待日後分解、再說縣中又新添個遊民收容所、落成之時、先張佈告 其內容畧謂、人無恒業、尤鮮恒產、流爲遊民、地方之蠹富者則爲豪霸、魚肉鄉農、貧者則爲盜匪、擾害閭閻、目方秩序勢必紊亂、茲爲肅絕根跡、杜漸防微、保衛民生計、凡屬無業、毫不寬貸云云、自此佈告張貼後不上十日、巳由四區八鄉、送入遊民二三百名、凡皆無賴之徒、乞丐盜賊、等等不一、入了收容所、帶上腳鐐、行起路來、唏啦嗶的、十二分的累贅、每日還由警察督促、到各處包工動土、日夜不停工作、受些炎蒸火災、吃飯都不給飽餐、病了也不給調治、不幸身死、便悄々招到荒郊野外、拋在殺人場附近、任憑狼吐狗咬、尸骨立刻無存、你說這是衛民害民、殘忍不殘忍呢、誰料醉翁之意不在此、另有剝骨吸髓的方針、也伏在這座小小的遊民收容所裏、就是民訟案件、凡遇富戶有錢、可以魚肉的、便斷定他是遊民、打入收容所去上腳鐐子、有鋪保也不釋放、他們大半是富家兒、見此光景、先嚇得屁滾尿流、魂飛魄散、平生也未嘗過這等苦頭、便須托人弄弊、去買關節、欲去脫一名遊民、本無定價、只以本人的貧富作標準或三百二百至一千兩千不等、於是縣長一干人等、又肥肥的高樂不盡、有誰可憐百姓遭殃、這都出自實幕友所賜、很是對於地方的一段好貢獻呢、單說叶華在丁憂期中、强守半年有規則的生活、以遮飾各界耳目、悶得極了只在本院成局、打八圈麻雀要了或是魏李諸公奉陪、或是小芝會同伯姊妹湊手、叶華專向女人身上留心、但所會都是庸脂俗粉、把小芝都比不過、再和白美人相較、那真是不可以道理計了、遂十八分不高興、精神也不注在麻雀、又是忘吃、又是忘睡、將成一副好牌、打得稀糊腦子爛、任憑人家成胡滿貫、而靈魂一縷、直飛出軀殼、與寧虹士叙舊去了、小芝祇道他是哀痛過度、尚未想到是這條問題、便百計引逗他、恨無烽火可燃、以買他的千金一笑、那叶華焉能以之爲意、呆的程度、有未減輕、魏景幽的心胸既然城府深邃、最能測度人家事早看破叶華意思、是十着大家情面、不好意思獨出心裁、再不提醒、更待何時、遂秘密向叶華說老朋友、你的病態很深了、我還愚有了對證良方、管保一服奏效但須一味活藥材、足能收得你的魂靈歸竅……叶華更是乖覺拍着老魏肩膀說、君眞我之鮑叔也、我的十分病、巳經先去三分了、

吸煙人之生活

吸鴉片者終日橫陳度煙霧中之生活、一燈相對、猛吸邪火胃燥而飯食銳減腸熱而大便不適、血枯而面黃肌瘦、神經感麻醉而虛衰元氣受奮興而日損四肢百骸之間皆呈虛弱之狀宜其精神不振而多病矣

倘於吸煙之後、隨服**百齡機**數片則滋潤清補有意想不到之功效潤胃腸、能健飯通便旺血液、能面色轉紅補神經、能精神活潑蓄元氣、能常保康健試服一瓶、精神大振連服數月、立成强壯久服無間、却病增壽

百齡機價目（均按現大洋計算）
小瓶一元 每打十元
大瓶二元 每打廿元

東三省 總發行所 奉天大西邊門外 **九福公司**

大連分銷處 華泰西藥房 西崗廣生堂
哈爾濱分銷處 泰華西藥商行
各埠藥房均有出售

史惟記

大連浪速町四十三番地
電話三三三一番

開幕紀念 特別大廉價二星期

鐘表眼鏡照碼九扣 各界光顧歡迎之至

吉長行車 下行 上 線

大阪商船定期行輪

●開往門司神戶大阪（每日午前十時出帆）
▲亞米利加丸 四月二十六日
▲笠戶丸 四月二十三日
▲貝加爾丸 四月三十日
●開往上海福州基隆高雄
▲香港丸 五月三日
▲盛京丸 四月二十三日
●開往朝鮮長崎鹿兒島
▲長沙丸 五月五日
▲大智丸 五月二日
●開往紐育
▲阿魯共丸 四月二十二日
●開往廣東
▲湖北丸 四月廿八日
▲日東丸 四月日

大阪商船株式會社大連支店
大連市山縣通
電話四一三七番

◎日清汽船出帆
●開往上海青島
▲華山丸 四月二十三日
▲廬山丸 四月日
日清汽船代理店
大阪商船株式會社大連支店

大連汽船定期行輪

●開往芝罘青島上海（滿鐵航路船）
▲榊丸 四月二十四日正午
▲大連丸 四月二十日同
▲西京丸 四月二十六日同
●開往天津
▲濟通丸 四月二十一日
▲天潮丸 四月日
▲長平丸 四月日
●開往香港
▲第一東洋丸 四月日
▲英順丸 四月二十二日
▲永安丸 四月二十日
▲興順丸 四月二十七日
●開往龍口登州府
▲龍平丸 四月二十一日
●開往安東
▲濟通丸 四月二十五日

大連汽船株式會社
大連市山縣通
電話七二七五番

政記公司定期行輪

▲成利號 四月二十日上海
▲新利號 四月二十四日汕頭
▲有利號 四月二十一日安東
▲永利號 四月廿一日芝罘
▲廣利號 四月二十四日青島

政記輪船股分有限公司
大連市監部通
電話四一四一

二斗入酒精及洋灰大減價

大連市新改若狹町三五 匯豐銀行西鄰
永盛長木廠
(長)電話六六三七番

久咳成癆

多咳傷肺日久成癆查治癆必愈之藥迄今外國醫藥兩界幾無發明目下只有上海唐拾向大醫生久咳丸直接有革咳除痰之效間接有防癆保肺之功正本清源舍此莫屬每瓶一元

總發行 上海廣西路 父子大藥廠
總經理 奉天哈爾濱長春 同芳照像館
經理處 各埠先施公司及各大藥房

日本郵船定期行輪

●開往歐州
▲達嘎阿丸 五月二日
▲敦賀丸 四月二十八日
●開往米國
▲鳥羽丸 四月二十三日
●開往神戶大阪
▲靜岡丸 四月二十八日

◎近海郵船大連出帆
●開往橫濱神戶
▲竹島丸 五月三日
▲相模丸 五月十日
▲淡路丸 四月二十八日
●開往天津
▲淡路丸 四月二十日
▲竹島丸 四月廿五日
▲相模丸 五月二日

◎朝鮮郵船大連出帆
●開往威海衛青島仁川
▲會寧丸 四月二十九日
●開往朝鮮長崎鹿兒島
▲羅南丸 四月二十一日

以上各船因天氣及其他事宜時行改期

大連市山縣通
朝鮮郵船株式會社代理店
近海郵船株式會社代理店
日本郵船株式會社大連出張所
電話七八四六番

三井洋行定期行輪

●開往北米（桑港羅斯安捉魯斯）
▲秋葉山丸 六月十三日
所有水脚等項斯照猷會處帳房可也
大連山縣通三井物產會社船舶部出張員代表電話七一一〇
荷物取扱店 宮崎商會
大連山縣通 電話七一一〇番

唐澤醫院

外科 一般 皮膚病 花柳病
唐澤醫院
大連市山縣通七十二番地
宅診往診入院

源增興 自造肥皂麵鹼廣告

敬啓者本號開設已達十有餘載為今擴充營業起見特出厚資由上海聘到有名技師督工製造各種肥皂麵鹼材料優美如雞牌方皂紅さつき牌方皂鷹牌大方皂三鷹牌長條皂幸福牌長條皂品質優良價格低廉再是雞牌方皂係敝初創之牌近來街市多有仿造本號牌印者伏乞各界諸君認明字號倍加惠顧無任歡迎之至恐未周知謹此奉告

大連市惠比須町一丁目二十九番地
代理 卜內門公司顏料洋鹼靛油等品 奉天大合堂各種藥
源增興謹啓 即伏見臺四區 電話七九八九

女界福

天下第一 婦科神藥 調經種子 百發百中

專治婦女經脈不調 下元虛寒 肚腹疼痛 腰酸腿軟 子宮寒冷 赤白帶下 崩漏不止 久不受孕 脾虛下陷 一切女癆 胎前產後 常患小產 一切諸症 莫不全治 百發百中 萬應萬靈 天下第一 婦藥大王 每瓶十四服定價現大洋一元 各埠均有代售

總發行處大連西崗菜市東門前 德記全棧大藥房
東三省總代理店 營口保興長洋藥棧

旅客注意

大連 長春 哈濱 裕長棧
電話六三五二番
長春電話九一四番

本棧現將房屋重加修飾人員力行整理男女異室招待殷勤代理車船客票報關完稅遠近紳商請祈光臨

開業廣告

全球的常備藥 藥名「孟索樂達母」

本藥係美國紐約州羅發樓市孟索樂達母公司總製本公司創業以來已四十餘年積研究經驗現今於全球當是皮膚搽藥中之白眉若此藥常備各家庭日常生活上其益其便必可有值大驚者矣

効能及用法

一、跌打損傷、挫傷、切瘡、湯火灼傷、抹之即効
二、頭痛、頭腫、頭迷、神經病、疝疼、痲木、感冒頭痛、等前額及偏頭搽擦
三、凍瘡、皮膚皴裂、唇烈、鵝掌風、赤風、疣疸、等抹之有効
四、無論男婦老幼耳內腫瘍鼻內潰爛刺痛如鑽膿水時流或久不乾等瘡每晚上往裡抹之奏効如神
五、濕疹、乾癬、金錢癬、疥癬、瘙疹、漏身瘙癢、汗癬、濕癬、魚鱗癬、牛皮漆咬、秀瘡、等先洗淨患部然後搽之
六、毒蟲咬傷、刺毒草傷、抹搽此藥即治痒疹消毒、若有毒大先以重曹藥水洗淨然后搽抹好
七、內外痔瘡、肛門奇癢、腫瘦難忍肛門邊露肉如球時流膿血肛門等、留意便通潔淨局部然後抹藥尤効
八、一般風濕氣血凝滯筋骨疼痛無論男女老幼頭項手脚肩背腰脇等處感受風寒濕氣以致筋肉疼痛搽擦患處邪氣消散其痛自止
九、纏脚欣腫疼痛、脚氣瘙疼、小兒爛股、病者臥床潰爛、如剝皮俱用此藥
十、牙齒疼痛無論風熱邪火蟲牙等臨用時先淨棉花作小球蘸此藥塞痛處或搽擦外部立止劇疼
十一、刮鬍、剃頭、然後搞豆粒大此藥先抹擦後乾拭不受刀毒滅菌力大
十二、面泡、雀斑、頭風、白屑、小兒胎毒瘡等
十三、夏日汗斑、發瘍子、暗瘡等、又浮水後等搽擦最妙

其外謂有皮膚病或筋骨麻木等抹擦這藥沒有無効蓋前時未曾有之靈藥也

美國紐約州羅發樓市奶牙掛喇街 孟索樂達母公司
孟索樂達母滿洲代理店 福音洋行
本店大連市紀伊町三一 電話三八一二番
華商藥房均有代售處

火災 海上 運送 保險

明治火災保險株式會社 千代田火災保險株式會社
東京火災保險株式會社 東京海上火災保險株式會社
日本火災保險株式會社 神戶海上運送火災保險株式會社
共同火災保險株式會社 橫濱火災海上保險株式會社
大阪海上火災保險株式會社 大正海上火災保險株式會社

代理店 三井物產株式會社 大連支店
大連市山縣通一八二番地
電話代表番號七一〇一番

亨利鐵行啓事聲明到貨

エコノミスパイラルパッキング
膠皮盤根 品質優良 價目從廉

請購一試方知言之不謬也

敝行開辦以來迄今三載深蒙工商各界顧不勝感謝今便主顧起見特由日本上海各地直接辦來各貨列下 瓦斯管類汽門繼手暖房材料工業用具膠皮石棉各樣麼根油房用品礦山用品船用品各種油類各樣鐵材新到上等鋼床鐵床如有索圖樣本或行單者即為奉上不悞

總代理店 日本大阪三好石棉工業株式會社
(HL) 亨利鐵行 經理閻粹亭謹啓
大連市大龍街四十六番地
長途電話六四九四 電信略號ヱク，

袁製痛瘋骨痛露

功能去風化濕舒筋活血
主治 骨節痠痛 四肢瘋癱 肩背腰痛 寒濕凝筋 渾身酸楚 半身不遂
每瓶大洋六角

袁製解毒止痛露

功能清血解毒止痛生肌
主治 惡毒瘡瘍 小便破腫 婦女毒瘡 梅毒串骨 口鼻潰爛 無名毒瘡
每瓶大洋七角

謹防假冒務請認明金雞商標
總發行所上海橋北西新濟華堂藥房
分銷處 大連 宏濟街德興藥房 監部通華泰藥房 千代田町衛生藥房 奧町華西藥房 營口 東二道街德發長號 東大街華權東號 太平康里街義順成號 各埠藥房均有分售函購亦可

最新發明

岡田式朝日號謄寫版 發賣紀念減價十九圓八十錢 在內 原紙、黑油、葯水、毛筆等

夏期黑油用 普桶 一盆金壹元
夏期藥水用 大桶 一盆金四角五分
四號毛筆用原紙 壹百枚 金二元四角
鐵筆用原紙 四號形(特別號) 一百枚金三元 三號形(特別號) 一百枚金二元五角

大連市浪速町三丁目 信儀 發售天野滿書堂文具店
電話四九九四番四三〇六番大連六三振替口座

多小汽車

大隈車裝璜精美堅固耐用六個汽缸節省汽油價格低廉購者勿失機會

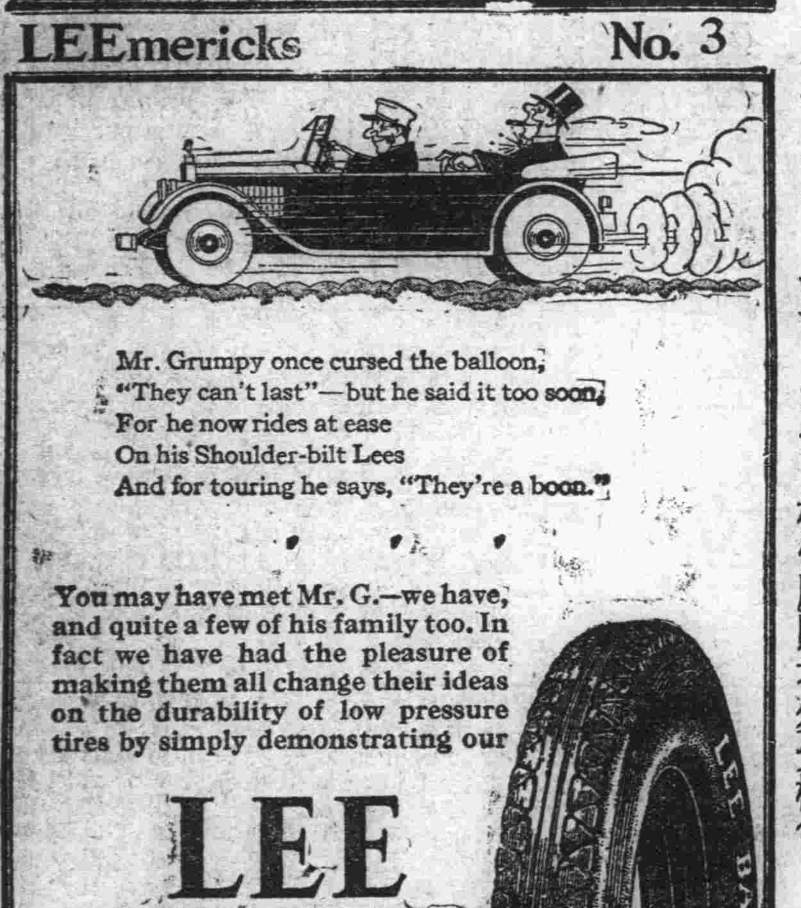

奉天 多小公司 南市場電話一八六三號

多小皮帶

多小皮帶內含鋼片數層釘子不能穿入長途汽車及出貨汽車用之最為適宜

請用雙妹老牌優美中國化粧妙品

總發行 大連監部通
長電話八二一八一番

雙妹老牌花露水

大號四毛三分 二號二毛七分 三號一毛六分 四號一毛一分

雙妹老牌生髮油

大號五毛四分 二號三毛二分 三號二毛二分 四號一毛一分

雙妹老牌爽身粉

每鐵盒 五毛四分

銀両聲明廣告

啟者本公司所分設南北省及外埠之各枝行均無權以本公司名義在外賒取貨物揭借欵項及與銀行銀號或錢莊立摺以銀両往來等事因各枝行所有應沽之貨物統由香港總行供給而枝行日用所需亦俱發現欵交易之故也至於揭借欵項之簽押權祇有總行之馮君福田 馮君偉成 梁君應權三位執行而已否則一概無效計枝行所有之圖章亦不過係收貨項現欵收貨項滙欵收貨項担保銀信及蓋發貨單所用而已實向來不設揭借銀両之圖章也倘有以銀両輕信各枝行無論其經手人為該行之司事或平常夥伴俱屬個人之私交易概與本公司無涉縱以本公司名義或蓋該枝行圖章立單揭借或担保等件均作無效遂有各埠之平常代理或總代理尤非本公司資本所做之生意如有與人銀両轇轕則與本公司更無關繫焉先此登報聲明以免後論

香港廣生行有限公司總行啟

登列價俱係大洋小洋照市伸算

大連 廣生行啓

滿鐵 列車 下り 上り

奉天

楊總參議行將回奉 莫省長晉京中止
張帥電令勿勞往返 楊氏回奉又有展期說

奉天省長莫柳忱氏因有重要事務必面陳於張總司令準備於月之十五日晉京頃接張總司令來電略謂楊宇霆氏不日即可返奉如有一切要事均可向楊氏商議可不必入京徒受往返之勞茲聞莫省長接電後即中止其晉京云(健)

又訊 上將軍公署總參議兼安國軍司令部參謀長楊宇霆氏前赴張總司令之電召晉京爲時已久前數日曾傳楊氏將返奉等情已載各報茲據軍界消息楊氏在京因有軍其組閣之議故確擬返奉惟張作霖總司令以軍事外交均須賴其計劃施行故未令其成行此則楊氏回奉展緩之原因也云

南北軍對峙訊

茲據確息奉軍自佔領浦口後革命軍目下由南京向蕪湖開始總退却奉軍之一部佔領南京尚未得確實報告革命軍雖然退却孫傳芳軍因無船隻亦不能渡江追擊並且總司令有令不准奉軍渡江南下目下兩軍正以長江相持云(健)

改良礦務會議 於五月上旬開會

奉天實業廳長張仙舫氏茲以奉省開採煤礦者日多然不知其開辦之手續是否完善開採方法是否改良一切事宜均應開會討論以資收圓滿之效果是以擬定於五月上旬召集各礦經理在該廳內開礦務討論會議以便協議改良辦法而使實業益形發展云(健)

彭總辦已返奉

奉天東三省官銀號總辦彭相亭氏前曾應安國軍張總司令之電召入京諮詢整頓奉省金融之進行計畫茲悉彭總辦已將公事辦完遂於月之十六日下午七時乘京奉車返奉即日謁見莫省長陳述一切事項云(健)

搜獲煙土案 關係者請求引渡 署長赴旅請示耶

關於奉天日本站悅來旅館於月之七日被日本警察署派員搜去煙土六百數十件計四萬數千兩合價現洋二十餘萬元之一案悅來棧主人及各存煙土之關係者以關係重大決不能默而不言故祖憲庭及各關係人等乃至日本警察署投案見求其向中國官署引渡故日來各方面有不明眞相者謂向日本警署要求退回等無根之說據日本警察署茲數年來每年捕得此項煙土不止數百萬斤均未向中國官憲引渡直接送往旅順有謂轉由大連官憲局出售者其說不一總之日本警察署搜得此等煙土既不繳還又不引渡于中國官署究竟作何等之用則不得知惟據法律者云凡在非青本租界地內者(如關東州之外)者均不得沒收凡一千人犯物犯均得引渡于中國官署日本警察署則根據無人追究之故即行沒收其物犯此因其無人追究而以前各煙犯均畏罪不敢到案故其可得沒收此番祖憲庭氏等均自首到案並要求其引渡于中國官署故日本警察署現正在詳加考慮之中至于將來如何處置俟有結果再爲詳誌

又訊云奉天日本警察署長西山茂氏于月之十七日夜十時五十分赴旅順謂爲豫算及各種事務交涉而往自據知者則謂其係爲解決此煙土問題特赴關東廳請示解決辦法返奉當在二十日前后云如此以觀此煙土案將來或成爲一種問題亦未可知云

又訊云前記各煙土犯之關係份子均因此次日本當局之處置不當日內均當出頭于該警署請示其向中國官憲引渡以重國際條約故將來之如何解決則不得知也然而奉天中外人士對此案甚爲重視也(健)

飭令軍隊協警剿匪

奉天省當局有鑑於時局不靖各縣大股胡匪蜂起到處搶掠擾亂地方治安商民不勝其苦茲爲維持地方治安而清匪患起見特於月之十四日通飭各部軍隊如所駐防之處發現胡匪時應同警甲協力剿滅以資保護商民而保地方之治安云(健)

令警協查藥店

奉天省會警察廳長張樂山氏茲查省城內開設禁煙藥店日多考斯項營業長以出售煙藥料爲本職不准作種種舞弊及開燈供客等曾經奉天禁煙局出示取締在案深恐禁煙局調查員有不週處而奸商明遵暗違是以特於月之十五日飭令各署警察於所管轄之區內隨時協助調查云(健)

警廳令檢查工夫市

奉天省會警察廳茲查工夫市一帶皆係勞動之苦工集居之所房屋街道均甚穢污而空氣因之亦不潔平於賣各種飲食尤多不知講求清潔衛生如不注意檢查恐一旦發生傳染等病關係頗爲重要故特於月之十六日令第三四署長對於該處之小店伙房以及賣飲食物品各種營業務須使其注意清潔而講公共衛生云(健)

飭警檢查馬路捐票

奉天商埠局茲爲便利各車戶起見特徵收馬路捐以便使各車戶通行馬路而以此款備爲補修馬路之費等情業已公布在案該局深恐有未納捐之車而私自通行馬路者非加嚴查不克拉其流弊是以特於月之十六日通令各警所對於通行馬路之大車須加以檢查有無路捐票云

令監獄添設宣講員

奉天高等檢廳單超兩廳長茲特飭令各典獄官及看守長等略謂對此罪犯等極應施以宣講以養感化夫罪犯亦人也均有辨別善惡之能力不過知識未開或由外界種々之逼迫以致落爲盜犯如能隨時加以諄諄之宣講未有不悛悔者況宣講施行感化亦法律上不可少之事仰對於罪犯無論新舊均須添設宣講員按日對罪犯講演道德以資感化并將各該宣講員之履歷呈報以便考核云(健)

省令各縣改良農業

奉天省長莫柳忱氏茲查東三省土係肥沃物產豐富如能加以改良提倡則東省人民自然殷富民富即國富況我國本來以農立國卒致國富民裕近來因內外之紛擾民不得安業是以糧食缺乏民有飢色茲値春令正農人耕種之時倘加以改革極力提倡實爲東省之命源故特通令各縣知事務須提倡改良而重農業(健)

戰利飛機運奉修理

安國軍討赤南下屢接勝訊而戰利爲數頗鉅均陸續運回奉城兵工廠修葺茲又聞各奉軍在鄭州開戰以高射砲擊落敵軍飛機十四架當由航空處總辦張學良氏特於月十六日派王副官將該項飛機搭京奉車押運來奉交航空處修理以資將來應用云(健)

教育會籌設閱報所

奉天省教育會長李夢星氏茲鑑於新聞紙一項關係時勢文化各種知識等極爲重要然而考查各縣鄉村之學校概皆對此項以爲無足重視倘不極力提倡則何以能促進文化洞悉時勢只不免興無知無識相等是以特擬定各校在於村屯中擇一適宜地址作爲閱報所所有之報費均由該村會擔責使學生課餘披覽以便灌輸其知識學問亦振興教育之一也(健)

各校長請增職員薪

奉天省立各校長茲查各校之職教員所領之薪俸本屬微廉近來又受錢毛物貴之影響頗有不能維持生活現狀之勢故各職教員等均向校長請求轉教育廳酌爲增加以資接濟茲聞各校長均於月之十五日齊集教育廳懇請祁廳長轉請當局特別優遇酌爲增薪以濟寒士之生活云(健)

當局維持金融策
金融維持會之詳細說明

自奉票價格暴落以來省當局及各團體迭次設法維持前已由省長公署規定整頓辦法發出佈告曉諭商民詳情已誌本報茲悉奉天金融維持會恐一般人民對於維持奉票方法之內容不能明其眞相特將所定各條逐一詳細說明發出通告其原文如左

逕啓者日前省政府頒發維持金融之布告所有四項辦法均已實行惟一般商民對于四項辦法內容恐有不盡了然之處本會職責所在特爲分別說明如左

(一)官銀號每元現洋作匯不得超過奉小洋十元

按奉省商家販運貨物多係來自內省必需現洋是以現洋需用多而奉票需用少此爲奉票低落之一大原因今官銀號既明定作匯價格不得超過小洋十元則是奉票十元匯至內省即可抵現洋一元長此以往商家即無再用現洋之必要此項實行奉票必能增價況既規定不得超過奉小洋十元以後當然逐漸減少倘減至九元八元以下則此時存儲奉票獲利尤巨倘人人深明此理奉票之存主既多無有低落之患再奉票原定名爲匯兌券今官銀號既實行原發紙幣時之本意並規定不得超過之最高價額則奉票之信用恢復實爲當然之事

(二)京奉四洮奉海洮昂各路及電話電報郵政各局每元現洋按奉小洋十元核收

按鐵路郵電各局向以現洋爲本位奉票多不適用此亦奉票低落之一原因今既規定專收奉票則現洋用途少而奉票用途多奉票流通既廣用途亦多則其價額自然增高惟鐵路郵電各局從前亦有折收奉票之時但所定價格總比市行多收是以商民仍用現洋並認爲奉票必漸漲今既然小洋十元折收則比照市行所收較少商民如有起票拍電之需用當必預存奉票而不存現洋奉票之起色自在意中況布告原文謂暫以奉小洋十元核收可見日後必能低落而此時存儲奉票必獲厚利可以斷言

(三)商號賣貨須收奉票如有以現洋及各種紙幣買貨者每元作價不得超過奉小洋十元折收違者罰辦

按無論何種紙幣需用多則價格自高需用少則價格自低奉票日前暴落市面交易貫有拒不收受之意甚以此項規定商號賣貨必收奉票其有以現洋來者即照前兩項作價此項實行市面自然用奉票不用現洋加以前項鐵路郵電各局向日專收現洋今既改收奉票之需用到處皆然現洋幾乎無用奉票之價格自能提高本會確信奉票經此番實力整頓於最短時期內現洋必落至小洋十元以下此項規定雖有限制之意但不過爲整頓奉票一時經過手續耳

(四)商民兌換現洋及各種紙幣准各銀號錢鋪自由交易不限價格

按現在現洋暨各種紙幣行市無定商民用以購貨遵照前項作價不得超過小洋十元或致稍有損失是以有此項規定此誠商民賣出現洋暨各種紙幣之最好機會若仍復坐誤則日後現洋暨各種紙幣之價值勢必受十元之損失也

根據以上四項辦法奉票當然逐漸增高而省政府爲鞏固基本計近又將鹽稅每石加征四元全年可收現大洋二千萬元之譜此款專惠爲維持奉票之基金布告內所謂實力整頓即係指此而言有此實力則上述各辦法當然可以持久而商民對于奉票更無須疑慮矣

旅客有病須報警署

奉天省城第一警察署長佟振家氏爲維持地方公共衛生起見曾召集各澡塘及理髮處執事開衛生會議已誌各報茲又聞於月之十六日召集各旅館客棧店房之執事亦關於衛生各事項公同討論對於疾病之旅客及有傳染之旅客各均不得容留如有斯等之旅客時可速報警署送至醫院診治以免傳染於他人(健)

設粥廠已指定地址

奉天省長莫柳忱氏茲以來省之難民日見增多爲飢之所慘不忍聞省署日應設法救濟不然必流爲餓莩已令總商會由所購中糧內撥出二千石設立粥廠以廣救濟但未有一定之地址茲聞省署指定仍於小南關紅卍字會前設立粥廠處設立云(健)

硝磺實行增價

奉天硝磺局長翁恩裕氏爲謀增加收入以裕省庫計特呈准上峰將硝磺價分別變更計收硝每斤奉大洋二元售硝每斤奉大洋四元售磺每斤奉大洋二元二角云云

財政廳印刷 工人請求增薪

財政廳印刷工人以際此錢毛物貴之時所得薪金不足維持生活特聯名向庶務處請求增薪未知能否准如所請云云

會長召開會議

省城商務會長丁極宸氏於十七日召集各會董大開會議聞其討論事項計有下列數端一、各商號之現洋交易照奉小洋十元爲收入及購貨支出現洋之方法二、各糧商不得存糧故意壟斷三、呈請警廳再下令査擊錢經紀等項云

奉令禁止學生 旅行赴寧滬

奉天省教育廳長祁公亮氏頃接安國軍張總司令電略謂學生血氣未定思想淺薄見識短小最易灌輸新思想如共產主義等因而盲從隨聲附和不知所以近來北京天津上海等處共產主義流行際此多事秋混雜時期尤宜特別注意茲爲防止計務須一律禁止各校學生旅行開赴處長奉令後即於月十六日轉飭省城及各縣學校長禁止學生旅行於南京北京天津上海各地云(健)

偵探注意職務

東北憲兵司令齊恩銘氏爲注重憲職計特於昨午召集各偵探等二十餘名而加誥誡之事項如下一、對於偵查事務須實力奉行不可玩忽一、辦案之先不得有洩露消息及受賄情事一、不得藉勢擾亂地面倘有違者一經查出即重懲不貸云

奉票又見跌落

奉票之暴落省當局頗爲關心極力維持不遺餘力是以近來奉票稍見平穩乃於日昨午后奉票又見下落十八日朝落至一千二百五十三元及至午后則又落至一千二百九十元矣聞省當局茲正在銳力維持中云(健)

瓦房店

大成糧棧被搶

共榮街三十六番路西大成糧棧主人曲恒榮現年四十三歲同其老母年逾六十六歲於去歲來瓦開設糧棧以圖營利生意頗佳突於昨(十七日)夜間有匪人撬門進屋乘曲家母子甜睡之際當以鐵鍬照頭亂砍該母子負傷甚重渾迷不醒人事匪徒搶去奉票洋貳百餘元小銀數元逐即遠颺至次晨經鄰知覺報告該管警察於經警署飭令將曲母子擡赴滿鐵醫院檢驗以便治療孰意曲老母年邁氣衰因傷過重遂即殞命曲恒榮身受重傷性命亦恐難保危險已極該匪强搶錢財何忍心作此傷天害理之事耶

海城

貧民救濟會成立
王會長振臂一呼群衆響應 一日之間收進捐欵廿萬元

本城商會長王佐臣及諸董事等鑑於中糴官糧不能源源而來一般貧日求活之飢民勢將淪爲餓莩王君等本悲天憫人之心遂有發起飢民救濟會之善舉特於月之十三日招集紳商兩界人士赴會王君向大衆報告開會之宗旨及進行之程序紳商等一致贊助此會當場宣告成立其募欵之額數以三十萬元爲標準凡購買糧石及辦理會務人員其車馬飲食等費純盡義務即裝糧之麻袋亦由各商號借用卸糧地點在日站三盛公司劉君樂三已慨然允諾對於救濟會並允加以相當之援助振興公司經理賈博忱氏擔任卸糧賣其購得之卸糧手數料悉數捐助救濟會在捐欵未募齊以前買糧欵項有慶餘當執事陳桀閣擔任墊補十萬或二十萬儘可通融而對於救濟會之別具熱心者首推張孟九魏壽三魏喜亭車蘭階王佐忱等五人在販糧未發到以前允先由大興泉玉昇恒湧順泉湧成泉四燒鍋擔任借紅糧四火車暫行接濟飢民目前之難關此外如福順昌油房主任劉伯泉合發祥糧棧支配人蕭煥章亦擔任儎務碾糧之責其樂善不倦之諸會員尤足令人欽佩當會事大致就緒時紳辛王兩會長將本城商戶按分作五等攤派捐欵甲乙丙丁戊共計八十一戶統攤捐欵六萬八千二百元此外紳商兩方之樂捐者大有人在紳王佐臣會長首先提倡先由本櫃同升德捐助奉票一萬元自己捐助六百元王氏本熱烈之善心振臂一呼群衆響應而見善如不及之慈惠紳商莫不爭先恐後踴躍捐助一日之間所進捐欵已達二十萬元之有奇實出吾人意料之外聞城內一儲蓄會每家擬捐兩萬元雖在計議之中終必成爲事實因孫禹疇車致周劉卜臣三君保吾海著名正紳對於愛護桑梓決不肯落衆人之後也又有北關富甲全縣之呂君壽臣對於饑腸轆轆之飢鴻惻惻動心擬在某銀號撥交救濟會奉洋五萬元吾稔知呂君樂善好施決不能食言而肥也又有本城某巨紳擁家貲百萬有奇聞貧民救濟會覓選之若洗罄然抱定饑民由他饑餓金錢我自擁之主意聞貧民聽此消息擬擬扶老攜幼就食其家嚾某富翁計亦拙矣想若輩被飢寒所迫何所不至倉廩存儲物相率食盡爾能向司法起訴乎抑行政喊冤乎不如趁此時機廣種福田爲子孫留噉飯之餘地也更願一般愛財如命之守錢主人仔細思之積德與積財那樣有利益無爲兒女作馬牛臨記時一看財奴之名遺臭萬年也設子孫流於賭博盜賊將爾之尸骨變賣亦未可知也諺云家財萬貫不如服膺一善願有錢者熟思之聞救濟會成立之後自動樂捐者實繁有徒將來救濟會之捐欵能達至百萬之數亦未可知也諸善士其勉之記者不敏謹願大聲疾呼執筆追隨於諸君之後也茲將樂捐之芳名錄次除各商應攤捐欵六萬八千二百元外其餘如同升德捐洋一萬六百元永順棧一萬元玉升恒一萬元萬順德一萬元大興泉四千元湧成泉四千元福順昌兩千元德興永六百元公興湧兩千元慶餘當六千元公順棧五千元慶餘得三千元和聚湧六千元協昌源五千元和城湧三千元大德昌兩千元九如祥三千元元增湧一千元通誠公七百元天聚齋六百元中興成六百元湧成福七百元東興永六百元濟順泉四千元吳恩普一千元王佐臣五千元統計奉票十六萬八千六百元正其餘樂捐芳名容再續登載(靑)

縣署增加巡官

邑監督姜子彬氏以縣署巡警向無一定額數又無專員管理値此時局俶擾之際尤宜特別審愼況以最高之行政機關守以三數名警兵殊屬不成事體以整頓警衛起見擬令警所撥巡官一名警士十名以資防守云(靑)

飭令商民修道

警所頃接上峰公函謂查道委員不日蒞海著預事準備等語聞徐所長閱悉後即傳諭一區區官紀零臣派長警等督飭城關商民將街巷道衢按段修補藉壯觀瞻云(靑)

斑禪喇嘛就浴
姜監督赴湯歡迎

斑禪喇嘛由奉天起程到湯崗子溫泉就浴等情已誌前報茲聞月之十六日本城姜監督徐所長及辛王兩會長偕同劉交涉員搭乘午前八點二十分之車躬赴湯崗子歡迎前迎迓迨正午十二點之急行車斑禪喇嘛安然抵站下車後乘黃緞肩輿到對翠閣小憩至午後一時許姜監督以下次第謁見斑禪訊及海城之地土風景及里數臨別各贈以三尺多長之藍色綾綢一條以資紀念

發現匿名揭帖
跡近煽惑人心 官署宜加搜查

據牛庄來客談云該城西關突於月之十七日發現匿名揭帖云現在米珠薪桂貧民無法度生望無糧充飢的同胞們務於月二十日到本城大草市(即平康里附近)聚會我(揭帖者自稱)當領袖率帶你們吃大家等後經商界某巨公將此事報告警察當局著預加防範藉維秩序云觀其揭帖文意跡近宣傳値此飢饉薦臻之際有此不良份子殊非地方之福望官署加意搜查也可

設置粥鍋續訊

本邑商會長辛子香氏於魯省難民之過境者舉凡捉衿露肘並有襁負子女綠街乞討窘極需子求活者比比皆是辛氏本胞與之懷亟思設法救助故前幾日有設置施粥場之提議當時雖未達成立之目的然自本報宣佈後一般饑溺猶已之仁人善士居然大發慈悲近日對於粥鍋之設竟有期在必行之決心如本城富紳呂壽臣曹東興魏壽三魏喜亭車蘭階呂芳浦韓韻五韓瑤峰韓峴亭及四關街長並善士房閣臣等刻下正在籌集捐欵中粥鍋之設出一星期即可實現災民何幸得遇此賑飢濟餒之大善士也吾知粥鍋設置後各界之量力捐助者定能接踵而至義粟仁漿活命無算矣在諸君樂助之始末必有所希冀然冥冥之中上帝必加之以福壽也易云積善之家必有餘慶積不善之家必有餘殃天道循環報賜不爽諸善士其勉之

營口

道區貧民之蠢動
奉票慘落米價奇昂 貧民因飢饉所迫結衆搶糧

烽火連天封塵滿地以致糧匱之域覓一飽而爲日暮窮途之象矣乘之年荒歲歉錢法奇毛故哀鳴遍野哺者無人嗷々聲行路酸鼻哀哀小民向有一線生路耶遼瀋道區蓋平縣東北鄉玉塊石白旗堡二村地素瘠苦客歲因受天災致收獲頗歉及至今年又因錢法關係一般貧民早淚竭聲嘶而呼庚癸距飢饉迫人竟出挺而走險之事於月之十四日早八時突有貧民二百餘人蝟集一處均摯老攜幼赴該村富紳李姓家强索食糧李因富而不仁者覩狀一面飭人禦防一面報知警甲鼓邀貧民之怒群擁擁入內倉分糧幸經警甲赶到百般慰撫至午後五時許始均散去云嚾饑饉迫人民不聊生又何怪夫貧民之騷動也倘當局再不知籌持以拯貧黎則奉省無辜之黔首將均歸起而蠢動矣

壚稅有增收說

駐營東三省鹽運使公署征收現大洋四元茲因奉票跌落此番運使擬再增加一倍共收大洋八元已與稽核所磋商中不久即可實行云

漁業局艦長之易委

漁業商船保護總局所轄之開海砲艦艦長宋過春久歷海軍經驗宏富爲白局長所倚重前因積勞成疾曾呈請辭職白局長再三慰留無如病勢頗重急切難痊故又懇請准予長假以便調治而免貽誤要公白局長亦以慰留無效當予照准至遺艦長一席當以該艦大副黃德瑞歷充云又該局安海砲艦砲官李振豐作事勤勞克盡厥職經白局長查悉爲鼓勵督能計當予擢陞爲快馬砲艦副艦長劉已分別發新云

軍艦去營一艘

東北航警處前爲巡視海面計曾派該處之威海定海仁利三軍艦來營游弋等情已誌本報茲聞該威海砲艦已於十六日由營啓碇開赴安東一帶游弋至定海仁利二艦則尙停於營間暫不能開駛他處云

蓋平

市所雜捐加收

自奉票毛荒以來稅欵迭增雜捐均加一般貧民莫謂日愁粥之難繼即稅捐一項已早嘆力疲難負矣本埠市政公所所徵收之房捐醫生許可證化藥證醫投攷報名費營業捐附加馬路費等各項集捐當客歲加增一倍乃近來又突加徵一倍似此苛加民將何堪也

畝捐加罰日期

縣公署茲奉財政廳訓令內開查各縣畝捐陳久年益加多若不勤限加罰促其繳納無由整頓乃擬由五月一日起加罰一成六月一日加罰二成七月一日加罰三成至多以三成爲止令仰該知事遵照辦理奉令後即佈告週知云

遼陽

錢法前途曙光

遼瀋道尹公署佈告云案奉省長公署元電內開遼商民對於奉票竟有膽貨不欲行使以致票價日見低落查奉票爲本省惟一之紙幣若不力予維持嚴加限制不足以整飭法即平物價茲定辦法四項一官銀號每元現洋作匯不得超過十元奉小洋二京奉四洮奉海洮昂各路局電話電報郵政各局每元現洋按奉小洋十元核收三商號賣貨須收奉票如有以現洋及各種紙幣買貨而每元作價不得超過奉小洋折收違者罰辦四商民兌換現洋及各種紙幣准各銀行號錢鋪自由交易不限價格以上四項即日實行仰遼佈告商民一律遵照須知奉票經此次實力整頓必能日有起色務須各守生業勿得自相驚擾等因奉此除分行外合行佈告商民人等一體凜遵毋違云云

本社啓事

本報各分社若以現大洋以外錢鈔欵匯於本社時按照左開行市可也

▲今日之行市▼

大洋兌金票　九·四五〇
大洋兌鈔票　一〇·一〇五
大洋兌小洋　一二·八二〇

經理部啓

錦州分社啓事

啓者鄙人在錦州只擔任派銷報紙並不負訪錄地方新聞及專電報告各種消息之責任所有滿洲報發載錦州各種消息均係特約專員投稿與鄙人毫無關係特此聲明

汪博夫啓

長春同增仁啓事

茲啓者本號因賠累荒閉除在商會聲明歇業外特此謹告事前與敝號交際担保事項一概作爲無效恐函不週特再聲明

經理 高鳳九啓

緊要聲明

啓者因犬子董成文不遵家訓任意放蕩故於客歲陽曆年關父子完全脫離關係嗣後如有貸借親友欵項以及賒欠等等概不與敝人相干恐未週知特此聲明

敝人 周子子會磊子山屯 董日惠謹白

接兌營業廣告

啓者敝號向在水師營同劉洪熙王子芬劉萬榮合資開設玉合湧今因衆東影無意前圖將所有房產舖墊貨物客存外欠全數兌與敝號接領當立有兌帖爲據自兌之後凡玉合湧一切業務均歸敝號處理不與劉洪熙王子芬劉萬榮相干今並將玉合湧改爲玉合湧茂記恐未週知特此聲明

旅順朝顏町 長電話四二一番 泰興茂謹啓

感謝

大連西崗街 康德記大藥房 參茸虎骨酒神効莫比

逕啓者連埠著名藥商康德記係由金州支設經售中外藥品價格低廉並請名醫數位診治脈理分文不取街談巷議盡人贊美後遇友叔及敝妹患肺症調治年餘未見功効後聞西崗福聚和財東夫人曾患肺症經久未愈舉家憂悶後到康德記買止咳養肺丸服之即愈由是印廣告謝街傳鳴謝靈驗之大德後到該號購服一盒果奏奇效當詢該號醫士敝妹曾患腰腿疼痛臥床不起九月於茲雖屢經醫診祇毫未見効該醫勸服虎骨酒初服一瓶減輕苦痛連服三瓶行走如常誠不啻撥開濃霧而見青天抉去層雲而見明月無再痛苦之憂矣敝人感激之餘用特登報聲明該號藥酒實不欺于後世也望有同病者請速購服爲

大連滿鐵消防隊 鐘雲禧謹白

三宏洋行

啓者敝行此次特由天津運來大宗開平骸煤及北滿各種製材合板批發零售格外公道恐未週知特此廣告

大連市山縣通五十五番(加藤大樓內)
電話三三四六番

三宏洋行

瑣聞

△煙館營業興隆▽
（鳳城縣）本城南門裡劉賓林年二十許其母守孀多年井臼自操前開面子舖近因米糧昂貴生意不佳又鑑於禁煙所處處成立遂改行該立小賣所開張月餘每日吸煙之人擁擠擠果然發達記者見其如斯興隆特贈吉聯以頌之上聯云「是龍是蛟須臾間覺爾噴雲吐霧」下聯云「非仙非道得意時忽然離地騰天」橫走四字「咫尺天宮」同人見之哈哈大笑

△皮行兼營糧米▽
（鳳城縣）山東街恒意源皮行開幕有年其執事人係西坡熊岳人氏品行老誠處事有方並用有名師製做兀啦工精精固所以招得主道遝日絡繹不絕該號現又代糧米店諸色雜糧無論大米小米高粮包米種種無不減價兩碼出售以救濟貧民云

△侯會長赴大連▽
（蓋平）本邑侯敬忱商會長於月之十六日下午乘十二點三十分南滿列車赴大連大約三二日即能返蓋

△日警引渡竊賊▽
（安東）日本警察署日昨引渡警廳竊賊一名大孤山籍馬標芳現年二十五歲因於附屬地完成因醫院掃地夫前於本月六日偷竊王仁陳大網綿袍一件賣於市場永來盛小洋化用又於本月同日偷竊該院長水獺大氅一件約值萬票四百元息覓賣小洋十五元化用報經日警逮捕渡交警廳云

△姦案分別判決▽
（安東）後溝某飯館執事高鳳山偕同捉獲其侄媳張氏姦夫蕭玉田及賈氏姦夫李洪林一案旋經駐安憲兵張連長呈經奉天憲兵司令部業將蕭玉田判處徒刑四年李洪林判以三年又六個月已電飭遵判執行等因該連長奉令後當將該犯函知地方審判廳送至監獄執行至淫婦張賈二氏乃因鳳山之侄高子恒蹤跡不明現正研訊中容訪再誌

△日警捉獲嫌疑▽
（安東）附屬地榮市西口日昨十五

新詩

流血的夢幻
（雲鶴）

一

切我所有的
已被時運掠奪、殭化了
微弱的心靈
如彼創後的血鳥
時時驚覺毒鏃的流光
在昨夜前——◇◇
我似見着神曲中
所示的第七層地獄的恐怖
愴惶裏、我夢麗也臨集
我在迷惘的夢境中
在昨夜中——◇◇

在血川裏
被齊體所領着的油沱們
所疾放的妖魅的飛矢
從左右的陰謀森的兩岸
上
如驟雨般注落在我身上
絳茄色的血泊中
深深地湧出帶血的箭頭
來

二

真說沒有喋血的禽獸
有大牙的齩傷在頭上
滴血在身的九頭鳥
凝血在眶的惡婦人
有飽漲的血蛇在頸上

夢到一座豬血所彩塗的血門
城牆上有染血的復仇的女神們
散着蓬亂的蛇髮
參々地垂覆在他們的脆背後
閃着火炬似的血睛
紫電交流般左顧而右盼
猛然間我
覺着她們的瞳光注視我
我
便如身中了毒鏃的恐怖

三

爲何畢拉瑪要恐怖？
爲何笛士培要逃亡？
是不是因着尼網士的墓側

有淤紅、慘紅的血跡
與以幽會的折散
在昨夜後——◇◇
我幻入陰森黯澹的古林裡
髣髴是有漠大的蝙翅
從夕照所宜染得紅血的
絳雲上
搧着陣陣冰冷而尖寒的
陰風而降落
老槐如夜鳥殘食似的在
獰笑
野鳥如血鬼號痛似的在
悲鳴
所戰慄的驚魂
化作縷々的青張似的
溟飛到這雁灰色般的外

號值有日警刑事二名於該處捉獲一形跡可疑一人初一刑事由腰間掏出手槍恫嚇一刑事向其腰間搜索一無所得遂以細綁赴日警署訊辦去訖至究係內容再爲詳誌

△金票行市略疲▽
（開原）本日星期六元金票尾行午後爲一一二〇上下之譜較比日前極感時稍日疲後個中原故頗難推測或因聯軍勢有利乎或因省埠持得法乎洶局不可解之數但恐一時樂觀轉服自淵俟星期停行後星期一日行情復振亦未可知焉

△文盛書莊遷移▽
（鐵嶺）邑鼓樓西文盛書莊已設立數年今因該房主漲價乃另租鼓樓西北轉角門房三間現已收拾完竣覓待吉日開市貿易云（太）

△考藥劑士預聞▽
（鐵嶺）邑警所有鑑于藥商之藥劑士往往有不識藥料或不曉藥性者一但失愼不獨有生命之危恐猶有訴訟之虞刻乃令各所警士調查本所藥商之藥劑士數目並造具姓名清冊俟全境調查齊備舉行考試以偵別是否合藥劑士之實考期何時訪明再誌（太）

△教堂贊禮盛況▽
（鐵嶺）邑天主教堂日昨（十七號）爲耶穌教主復活之辰（即耶穌復活）是以年屆斯日該教即舉行大贊禮本日該堂樓頭掛中日法三國國旗堂中則結彩懸燈並鞭砲齊鳴一般教友均持誠敬之意跪誦經文終日方散頗稱一時之盛云（太）

△日語生徒踴躍▽
（鐵嶺）邑西關日語學校自本月十一日招日語夜班生六十名專授日語每日由下午八時半至十時半計二小時之久一般中國之商人及貧困無力升學之學子均乘此機前往聽受者頗稱踴躍云（太）

△學行學生會考▽
（鐵嶺）本邑各校學生會考一節業誌前報刻已屆期（十七日）經教育當局函知各校此次會考限初中一年級高小一年級及初小四年級學生爲合格考試科目爲國文算術人數不加限制至其考試題目及何校最優訪明續誌（太）

△引渡塩犯懲辦▽
（瓦房店）本復縣私局局長烏森氏李崧生蒞瓦以來注重外私禁絕鹽滿屬地運私爲宗旨於月之十六日早五句鐘時日警署刑事高島竹雄氏檢查機關區宿舍見有華人一名邢永禎肩負麻袋類似偸鹽之象當前檢驗係屬私鹽當經帶到警署訊明在機關充當小便販運私鹽後經鳥長偵明將該犯引渡到局加以重辦以儆不法想該日署刑事高島竹雄氏爲我鹽務不但盡心在道途搜查尙且於宿舍防範尤爲甚嚴誠屬好意協助實深欽佩足見烏局長辦理鹽務有方日臻完善夙與外交敏捷聯絡感情之所致也」

△林省視學來瓦▽
（瓦房店）奉天教育廳特派來省視學林君子安於昨（十五日）由奉乘南滿列車來瓦當即下榻教育公所聞此來係視察復邑全境學校成績優良以資攷核忽不日即赴各校視察矣

△局長克盡厥職▽
（遼陽）本城禁煙局新局長自蒞任以來市將二月對於禁煙事宜不遺餘力極積進行凡有種運售吸各項道入嚴重巡查以防偸漏而該局長極力整頓禁煙進行云

△妓館開燈供客▽
（遼陽）本邑禁煙局成立以來即准素有煙癖之人請領戒煙證以憑吸食否則違章處罰近聞該局爲稅收起見特許妓館開燈現中康里均已設備以供客人方便矣（菴）

△委任禁煙稽查▽
（遼陽）本城禁煙局局長趙子岫氏茲因局內稽査不敷分配特於本月十三日委任蔡萬同爲該局額外稽査員該員奉委後即於是日向局長謝委並到局任事云

△秫米規定官價▽
（遼陽）本城自錢法毛荒之後百物昂貴警甲所王所長有鑑於此爲維持貧民生活起見特將秫米規定官價每斗奉小洋十一元以紓民困而保貧民生活云（菴）

△難民殺子傳聞▽
（大石橋）傳聞日前有山東難民某攜其妻及一子一女女年十四子僅數齡某擔之以行至缸南攀蘿餡村附近資斧已竭乞討不給不得已以奉小洋二十元而賣其女悉置洋於子之身底被疊中旣復進其妻行同運每相距稍遠某必佇立以待至某復待良久不至心中甚疑以詢途上來人咸云未見最後有睹熟由後方經過遙見林下倚樹立一婦人然未辦作何事某益疑即置擔中子超而視之則其妻已以賣女之故痛念不可解自縊死矣某呑聲下其尸將草葉掩置溝中返至子處其子乃出離擔外擔中被疊如故獨檢所置小洋竟不翼而飛某不禁長嘆觸立移時忽舉擔擊殺其子並一切悉委而去噫嘻饑饉所迫流亡他鄉若某之失女喪妻誠非可惧顧以是復殺其子施諸骨肉者抑何太忍而然此事前後觀之離々奇々幾難思議若果得再於某之賣女時不無尋思云任

法律

以孫承嗣之爭執
有某甲年老無子向有姪輩甚夥但均不稱其意逝世後甲妻即主張以遠房之孫承嗣迄今已經過十餘年相安無事現在有告爭權者又出而告爭不知尚能否以昭穆不相當爲理由將已定之繼承再行廢棄也云按以孫繼承關係當然不能認爲適法違法立繼有繼承權人固可告爭但事實上爲有拋棄繼承權情事則其告爭之權亦不得不受重大影響（見附註）來函所談情形甲置侄輩不立而繼孫固屬違法惟時既久蜓蹤能否告爭應問有無拋棄事實（附註）五年上字九五六號判例承繼之是否合法惟有繼承權者得以主張之若並無承繼之權或雖有而不欲實行其權利如業有明示或默示之拋棄者無論其相對人之承繼合法與否要已與已無關即無許其告爭之餘地

永兒
（姜孝昌）

夜闌人靜的時候、西風常常把永兒的悲哀聲調播送給四隣

不幸又不幸、永兒的母親死的太早了罷也許眞是永兒的命苦？

五歲喪母

于太太在世的時候、永兒是太太嬌養了怕冷怕熱、奶媽抱着還怕受了委曲、不時的自已也要去招護、打扮的像花朵一般的可愛、那時的永兒面白唇紅、活潑的眼睛、時時留着人笑！

于太太本來性情就溫和、自已又能幹、家事料理得井井有條、對於隣居們也處得很要好、眞是沒有一個人說她一個賴字

苦命的永兒、慈母的愛、享受了不到幾年、就遭了厄運！

新于太太初嫁給于先生時、牛也很會惠待永兒如何她自已親生的一樣、實在不亞於當日于太太的情況

于先生雖是中年喪偶、但是却得到這樣的一個庖代者、未嘗不會免去他一切的煩惱吧！他見了人時、面上總是帶着得意的微笑

「于先生妻命眞好呵、頭一位太太那樣好 這一位又這樣賢惠！」隣居們見了他說

「什麼好、不過像這樣的續不紋」于先生很安適的說

第二年的春天、新于太太倒下小維兒沒有幾天、于先生便到了上海自此以後新于太太便不大喜歡永兒了這一天、她忽然把永兒的奶媽開除了、奶媽怕聽永兒的哭聲、一直挨到晚上、才發永兒睡熟以後、如才含淚去了、只撇下永兒一個人沉沉的睡在西廂房裏（夜半醒來、不覺得奶媽拍他了！

「奶媽！奶媽」他輕微的呼着…、他聽不見奶媽的聲音有點恐惶了　睜開眼一看、屋裡漆黑　奶媽也不知道那裏去了、不由的害怕起來、於是就哭了

「深更半夜的你嚷什麼？」新于太太在上房裡給永兒的哭聲驚醒了！

「媽媽！我害怕！……」永兒求憐的狀態

「怕什麼？有鬼吃你嗎？」

永兒聽說「有鬼吃」覺得全身像浸在冰水裡一樣的冷、眼前忽然顯出幾個青面獠牙的鬼、悠悠的晃動、他的哭聲越大了

「你好好的號吧、號醒維兒再說！」她憤怒了

眞的、不作美的小維兒醒了、哇哇地哭着

這許不是永兒哭聲的緣故、倒是新于太太自已罵聲驚了的

她眞是怒不可遏了、起來披件衣服拿了一條木尺就要出去

「太太、算了吧、深更半夜的、看人家隔壁聽了笑話」維兒的奶媽、一面摟着維兒吃乳、一頭這樣勸她

「你好好看着維兒！」她於出去了終

永兒仍是不住的恐懼的哭着、鬼影不時的在他眼前轉變猙獰的面孔

新于太太進去了、掀起永兒的被窩、在柔嫩的肉上一陣亂打

這恐怕是永兒出世以來、第一次挨這樣的毒打吧！

「哎呀！……」永兒冷不妨以爲是鬼抓住吃他了

「你還哭不哭了！」

木尺在永兒身上拍、拍、々的發出聲來

「哎呀媽媽！」「永兒才知道新于太太打他了、忙着跪起來哀求、我不敢了、我不敢再哭了」

新于太太、又恨命的打了幾板子、才把怒氣洩了、永兒並不敢高聲哭　只哼哼的求饒

他出去以後、永兒捲縮着藏在被底暗暗哽咽着

第二天、四隣們談論起昨夜于家的事來、大家都異口同聲的說永兒不好

「像新于太太那樣的繼母、也就難得的很了●他自已還不知好歹」

一天一天的這樣過去、永兒的哭聲也一天多似一天了、隣居們的眼中、似乎也看出新于太太的虐待永兒的行爲了大家都懷疑的默想

「新于太太、近來待永兒、是比從前不同了他」們有時也這樣的談

一天的早晨、雖然有一點灰色的陽光、但是一夜的西北風、還仍舊是怒吼的很利害、永兒的頭上頂着一條溺淫的棉被、跪在院子裏——這一定又是新于太太責罰他了

東隣的王老太太、是一個慈善的人、如何能看得下這種情況？於是滿肚子不平的跑去、替永兒講情

「于太太、不是這樣做法大冷的天氣、教孩子跪在風地裏、不怕凍壞嗎？」

「問他還尿床不尿了？」新于太太彷彿餘怒未消呢（未完）

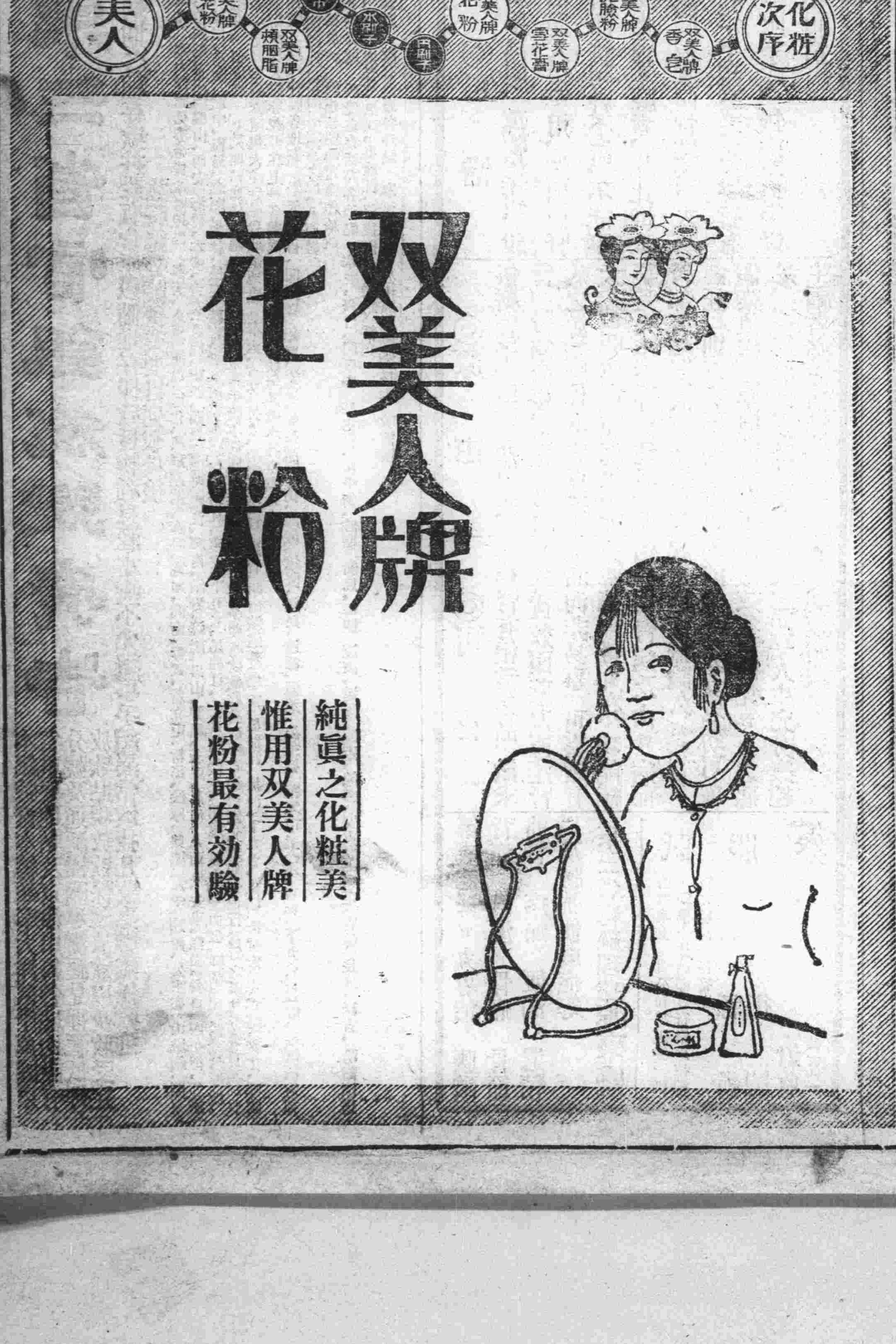

鐵路時刻

線時刻

康有爲軼聞 （葭芳）

康南海先生逝於青島、各報紛有紀載、此翁行年七十、至死抱持帝辟主義、厥其平生、毀譽參半、爲文洶湧遄疾、有如怒潮、詩亦光怪雄奇、固一世之霸才也、書法殊不佳、但亦有一部分人震其名而宗尚之、康曾著廣藝舟雙楫者、盛倡「淺嘗輒止」「貪多務得」之臨帖主義、而自謙謂「吾眼有神吾腕有鬼」下半句殊與事實近也、而康眼是否有神、則吾不敢知、但其萬木草堂中所搜藏者、大都河豚贋本、是則彼雖自詡其眼有神、吾儕終未敢以相信也

予生也晚、不及親炙於南海先生偶有所聞、蓋從師友輩之相熟處得來、非目覩也、然幸尚非上海「文丐」輩之捕風捉影談可比、既足爲關心南海軼事者一二資料、獨恨所聞不多、他日更聆悉者、當續紀錄耳

南海初以舉人斥革、丁酉游食廣西、廣西省城外有隆佑寺者、元祐黨籍碑所在地也、碑石至今猶存、群公方爲遊賞之會、南海預焉、咸擬賦詩、南海詩云

媚相黨人錮黨人、鞭龍鼓鳳已千春、卽今隆佑年間路、猶爲遺碑動馬塵、氣象萬千、與會者皆爲擱筆、時尚無黨人之禍、不意戊戌政變、此語乃成詩讖（未完）

譜兄林化青納寵戲賦一律以調之 （遼陽鄧子騏）

道仙老去尙多情、偷下湖山選小星、粉頰不殊秋月白、黛峰酷似遠山青、並肩同上探梅嶺、携手共臨放鶴亭、紅燭光中春意鬧、興酣莫負舊娉婷

於王君樹森處得覩李浚三先生早起詩依韻和之

輞川別墅賭新詩、叅倩謫仙老去奇、律細韵圓君未負、字斟句酌我深知、騷壇雅事總衰矣、濁世高人固有之、更喜精神矍鑠甚、黎明即起沸東籬

一翦梅 （沅君女史）

拂得楊花泪暗彈、花也清孱、人也清孱、比來何事不開顏、愁也無端、恨也無端

膏火心頭苦自煎、換得蒼顏、老却朱顏、人生絕似箭離弦、喜也徒然、怨也徒然

墮落的青年 （綺青著）（續）

到得城南公園、華甫買好門票、讓大家進去、引到蓮香茶社後面果見草場中、有新闢一塊球場、場中界線、約莫有九丈多長、六七丈寬、成個長方形、中間一扇球網、早已布置整齊、華甫當下向大家說定、華甫和紹箕合組、曼青和毓孫合組、各人取了球拍、站定地位、曼青面對華甫毓孫面對紹箕、曼青因爲紹箕新來的、特請他第一開球、紹箕謙讓道、「我對於網球很外行、還請你們作球手吧！」

好在一會兒、就互易地位的、曼青也就答應、只見她先把短裙角畧整一整、將嬌軀畧畧帶斜、前脚伸在界線上、後脚和前脚、相離有一尺多遠、好似個斜丁字形左球右拍、姿勢來得十分捷健、紹箕一瞧、就知她是個打球高手自巳也連忙斂心靜氣、預備迎敵兩眼看着曼青、先把球在手裡、試了一試、口中說道…「這球性質怎麼樣、我也沒有試驗過」說時、把球輕輕的、向上一拋、等得球落下時、提起球拍、覷定球就是一下、這個球、就斜斜飛了過來、直到紹其面前落下、紹箕不慌不忙、等他反跳起來、把球拍往上一揚、就把球送了回去、曼青又揮動球拍、打了過來、一連互換幾次、眞是類如叶月、疾若流星、彼此競呈身手、各不相下、一連弄了十數分鐘、引得園中往來遊人、都圍攏四面觀看、看到好處、也跟着拍掌喝采、曼青秉性本是好高的、見今日當着大衆竟不能取勝、心中便有些焦躁、到末一輪、又輪着曼青做球手、她有心想用手法取勝、故意把球打的斜斜的、剛々球剛、便落在地下、紹箕一看、知道曼青使手脚、大吃一驚、疾忙閃電也似的、搶了過來、那落地的球、已經跳起落下、離地只有兩寸、紹箕就借這一點微々小反動力、把球拍往下一掃、往上一托、接一個着、撲的又把球打回去、曼青把球打來時候、原想紹箕這一着、一定要失敗的、却不料他手脚輕靈、竟把球接起送了回來心中不免一慌、急舒玉臂、追上去、舉起球拍一橫、雖把球接住勉强送過、因脚步來得不穩、失了重心、身體搖搖、幾乎要來一個狗食屎、紹箕見曼青仍舊把球送過來、也喝一聲好、揮動球拍一撲、又把球飛過去、這一下、因用力過猛、那球飛在半空中、擺了兩擺、總行落下着地一震、跳起來一丈多高、再跳一下、還高過人肩、曼青連忙縮退數步、回轉嬌軀、想要接時、毓孫見她滿頭香汗、怕有失檢、斜刺着、搶上去、雙手把球一抱、高高擧在頭上、說道…「得了！得了！我累得很、歇一會再來吧！」紹箕見毓孫如此擧動、明知他有意衛護曼青、因今天這一場球、總算打得很得意、也就罷了、走過來、向曼青說道「蜜司眞是高手再下去、我要敵不住」曼青見紹箕捧她、覺有面子、也轉下笑臉說道「你也不錯」於是幾個人在茶座擦面喝茶、各行評論一陣、紹箕因這一場球、鼓起興致、和諸人有說有笑、便不似從前那樣的靦覥、直到夕陽要落、總分手別去

明末遺民臨刑詩 （石隱）

相傳明末遺民某、因謀顚覆清社、事敗被執、臨刑時占詩云、鼙鼓聲催急、晚山夕陽斜、黃泉無宿店、今夜落…聲未竟、而首已隨落字下地、後人哀之、無不猜下文爲、誰家二字嗚呼慘矣、

社會小說　文明劫婚 （六）　（天民）

唐隱道是是、文芹驚悸之餘、不覺昏倒、唐隱急忙把他扶起、輕輕的送到軟床上、不一會兒文芹漸漸甦醒、唐隱見他秋波如此清媚、內中又畧畧含些愁意、眞是天上的安琪兒呀驀地文芹那兩個水汪汪的眼睛、注定在唐隱臉上、現出一種神聖不可侵犯的態度、唐隱覺得太冒昧、不覺紅了臉、低頭道、請恕我、我委實罪大惡極、把你誆騙了、文芹聽了頰上飛紅、正言厲色道事到如今、只好將計作計吧、那病羊般的寒梅、我早已厭惡極了不過迫於老父的命令、只得鸞鳳隨鴉、結成怨耦、不料李代桃僵中、却開我一線生機、妾生平粗知詩書、從小就想配一個奇男子、作些動人聽聞的事、到如今求仁而得仁又何怨呢、唐隱道、那末咱們老此間吧

按下唐隱和文芹不提、且說寒梅那晚接到蔡彪許親的電話、立時開着電車、到蔡府拜謝車行到腰場、見路旁有二人、擧槍相向、還有一人伸手作式、好像命他停車似的、寒梅無奈把車停下、任他們發落、忽見二賊上車、把寒梅眼睛用布紮上、又綑住手脚、口內滿塞白布、送在一個四面無窗的小屋內、每日由小門伸進一個手、送些上等麪包和牛乳每日兩頓、但不見送飯人的面目

過了十幾天、忽有一個戴假面具的人進來說道、今天你的期滿了、我晚間就要把你送出去了、此番把先生屈尊十幾天、太也對不住了、還請你原諒吧、晚間十二點、便把寒梅的眼睛重新紮上、悄々送出、却說寒梅當晚來到蔡彪家裏、蔡彪一見、驚慌問道、你不是上杭州去啦嗎…你幾時回來的…文芹那去了…寒梅聽了、完全不懂、爭吵了好些工夫才明白那日的新郎、乃是唐隱、這賊李代桃僵、施行狡計、實是令人嘆服、寒梅也才知道十幾日的拘留、却有因而致、可是寒梅受了幾日的拘留、也教訓過來、不敢再向文芹問津、蔡彪也就將計就計、甘認失敗了（完）

江南行 （六） （心秋）

輪上舵夫用無線電活引來上海的劇、底確也不知唱的是什麼？唱了一會他自覺着無意味的放下、接着阿芙蓉的香味撲鼻的奔來我覺得這樣的人實在是世外的神仙了、同學們都個個睡下、我呢在被窩中假寐一時也睡不着、只聽得麻雀聲乒乓直叫有時還夾雜一聲兩聲人語、每完一次叫呼的聲是不斷的、的確我不知什麼時候總入睡、夢中只聽茶房的人來喊拭面、我方知在倉中宿了一夜開飯的時刻巳到了、無非是大米和幾樣鹹菜、茶房的老頭直喊道「吃飯啦啊！不吃可不算他那個數啦！」他這種催促、不過是恐怕旅客不知道吃飯的意思、其實那時候旅客巳竟餓了、聽着大有爭座位之意、底確的不文明、當着書呆子絕不成功、如果不用說吃飯、就是吃飯皮也赶不上、看在座上的人團團圍住、每人那兩根箸子、飛一般由碗夾菜送到嘴去、轉瞬就剩幾個光碗了、幾天內輪上生活就是這樣

暈船的樣子實在是可憐！從昨夜十二點到現在仍然覺得頭暈、漫說去吃飯、就是裹被在艙裏臥着還覺不舒服、風浪大的時候、船身也隨着激盪起來、

石角山房隨筆 （知非） 二一九

吉林界有古城一、秋深時蔓草荒煙、荊棘縱橫、無敢入者、至春日融和、有好事者、發思古幽情每乘興而往、有弓長君素好遊覽偕友往遊、裹糧携水、至該處考察古蹟、見城門上橫書大字、曰女眞國故都、觀此五字語氣、疑係後人所書者、蓋恐古蹟湮沒不彰、故特留此、以供考據家作鐵證耳、但只書五字、曾未具年月日、故令觀者疑惑不定、有謂係當日原有者、此大不近情理、焉有女眞建國時代、即書其城門曰女眞國故都耶、城內有大水泡、々內有鐵車一輛、車輪等皆甚完全、惟鐵銹全滿、想經幾多寒暑並受風雨摧殘、故其顏色變更也城外有山、山石上曇插鐵劍一把其柄甚長、搖之當動、拔之不出亦不悉係何人所留者、嗣有人將劍拔出劍尙未至損壞、被某知府聞之、出多金購求、是劍遂歸某知府云、據東三省地方、古之肅愼氏建國於斯、春秋時肅愼進苦矢、係肅愼特產之美材也、唯確實地點、不得而知、疑女眞或肅愼之轉韻、大金國爲熟女眞、則肅愼恐係大金國之遠祖也、亦未可知、滿洲入關、取勝全恃弓矢或家風相傳、箕裘無替耶、余在濱江、曾任修治縣誌、觀吉林省誌所記前朝事蹟與國都、亦皆湮沒、未能徵之於實、此足見邊地文風、昔非今比、書缺有間、俾後人無所遵循焉

東三省官銀號總號廣告

本銀號資本總額奉大洋貳千萬圓東省重要地點及京津中魯各地均設有分號及通滙機關專辦滙兌押滙抵押放欵貼現放欵保證放欵以及收受定期活期各種存欵幷設有倉庫以備堆存押欵貨物利息滙水無不允辦事手續異常敏捷凡蒙惠顧無任歡迎

茲將總分號營業要目列載於後

●甲匯兌　本大洋匯兌劵免費通匯地點　奉天、東豐、通遼、通化、興京、綏中、柳河、寬甸、洮南、彰武、新立屯、新民、法庫、興城、蓋平、遼源、公主嶺、山城鎮、開原驛、范家屯、北鎮、盤山、西安、海龍、本溪、台安、鳳城、錦西、西豐、海城、臨江、輝南、岫岩、遼陽、黑山、錦縣、義縣、莊河、八面城、安東、鐵嶺、營口、四平街、郭家店、桓仁、昌圖、遼中、復縣、撫順、吉林、長春、延吉、哈爾濱道裡、哈爾濱道外、寧安、下九台、黑龍江、安達站、綏化、開通、雙山、一面坡、呼蘭、開原城裡、雙城、昌黎縣、留守營　上列地點如係票匯槪免收費至於電匯手續不同匯水電費臨時商定　免費匯欵彙收公濟平市錢號銅元票如交他行發行之匯兌劵每百元加收匯水一元　本哈爾濱現大洋劵免費通匯地點　奉天、吉林、長春、哈爾濱道裡、延吉、哈爾濱道外、寧安、黑龍江、黑河、下九台、雙城、海拉爾、安達站、綏化、呼蘭　本哈爾濱現大洋劵並得在上列各處匯兌京津申銀洋欵項其匯水行市臨時商定

●乙押匯　辦理押匯各地點　奉天、營口、開原驛、錦縣、安東、鐵嶺、四平街、海城、遼陽、新民、遼源、通遼、公主嶺、范家屯、大連、吉林、下九台、長春、哈爾濱道裡、哈爾濱道外、黑河、天津、上海、八面城

●丙各種放欵　總分各號均可商作放欵

●丁各種存欵　收受定存活存各地點　奉天、營口、開原驛、公主嶺、四平街、鐵嶺、新民、海城、遼源、遼陽、通遼、錦縣、安東、范家屯、吉林、長春、延吉、哈爾濱道裡、哈爾濱道外、黑河、黑龍江、海拉爾、安達站、綏化

●戊倉庫　設有倉庫各地點　奉天、營口、公主嶺、海城、長春、哈爾濱

◎可惜

科學昌明、萬物維新、說不盡人生享用、然因患腎病而致精神不濟、不能享受此種幸福者、比比皆是試觀彼腰曲背駝者、未及壯年早現衰老之狀、雖有無限幸福、無能享用、豈不可惜

◎原由

俗稱腰子、即醫界所謂內腎、腎爲命根、腎病乃百病之源、關係人生苦樂至大、彼視生活若苦事不能享受人生充分樂趣者、即腎部有病之故、如能腎部健旺、則百病不侵、縱或偶染他病、體內抵抗力充足、不爲所擾、故欲享人生福者必先補腎

◎可喜

然補腎有相當藥品、欲求眞具實效而藥力直達腎部者洵非易事、可喜者有第威德補腎丸在、功能統治一切腎病及由腎病而起之病症無論久病新病、均能治愈男女老幼可獲同樣效益、欲免腎病之惡結果、而享人生充分樂趣者、其速購服之

第威德補腎丸專治　腰酸背痛　風濕　骨痛　骨節筋骨　疼痛　便濁　遺精以及膀胱便弱症等

東三省總經理營口源來盛

試服券

啓者奉上　貴公司試服券一紙附郵票十分請即專寄第威德補腎丸樣品一份寄至

省　縣　鎭　街　號　君收

三二

天威淡氣電泡

有上等電料公司

特長

一、光度燦耀
二、電力省減
三、金絲耐久

電燈界革命兒

招收天威電泡經理處

東京電氣有限公司

大連市山縣通五四

電話五二五五

大連

蘇俄領館秘書否認中 領事又有回國說

正商議艙位或於廿三日出發

蘇俄駐連領事葛雷斯尼克夫氏、爲中俄斷絕國交、有於十八日起程歸國說、記者曾親往訪蘇俄領館、事遇兒而會、一等秘書齊野克士夫代表對記者談云、領事退連歸國說、斷無其事、前乘十六日之貝嘉爾凡經由神戶海參威歸國者、係奉天副領事斯克雷克夫氏及其家族館員等七人也云

然蘇俄大連領事館之二等秘書翼登氏、以觀光日本名義、亦於十九日出帆之貝嘉爾丸出發矣、又據別報大連駐在蘇俄領事葛雷斯尼克夫氏、以下館員、亦將經由日本轉舊歸國之途、目下正向大阪商船會社交涉先訂船室、出發期日、尚未決定、或乘于二十三日出發之笠戶丸離連云

爲救濟難民事宜 朱將軍之奔走

由哈歸來受歡迎

爲救濟難民而來連之朱子橋氏、前爲提倡向各省區勸捐、曾親赴哈爾濱疏通各機關、爲難民勸捐、已於四月十八日午後六時乘車歸連、故大連華商兩公議會會長及各董事皆赴站歡迎、連埠人士所期望於朱將軍者若此甚大、朱將軍、必有斡轉之力、以慰難民之望也

整理官有土地

速赴署重領地照

旅沙河口外、二十四村莊、於俄國來窪時代、所領得官有土地、直繼續迄今卒未加一番整頓、茲爲欲更規則、整頓地照計、由昭和二年度起、凡前領官有地照、概作廢否、務須由四月一日、重新另領、以便稽核、故自實施日至十八日間、中日人新領得官有地者合計五千餘名、呈請願書者六千八百五十名、然此次變更規則重領地照事非同曩昔無論日人以華人名義、或華人以日人名義領得之官有土地、一律改換自己眞名實姓、否則無効、凡我所有官地皮諸君、當茲時期、亟宜赴大連民政署土地係探訊詳章、以便改舊換新也可

結婚違約案

新婦在署供詞

大連市武藏町六十九番地張克奎原籍山東省沂州府沂縣、其妻莊氏、年六十歲、其三女名丁頭、年已二十六歲、於四月十三日、曾經吳景貴之媒妁、許於張中義爲妻、講定彩禮大洋一百元、及過門交價時、竟以不符先約、遂至破婚、張中義一怒而尋毆於其母、而張中橋曲双德等五名、伺隙而起奪之事、已誌前報、今張等、已被大連警察署拘押、於四月十八日午前十二時頃、大連警署將張丁頭傳至、詳詢顛末、據

凡在關東州內及沿線各公學堂卒業者、於四月二十一日及二十七日考試、四月二十五日及二十七日檢查身體、如有願應募者、務在本月十八日至二十四日間將履歷書及公學堂出身卒業證書送至電鐵課以備應試爲要

違反路規者皆受罰

大連警察署以大廣場爲交通之要衝、關於車馬往來、不得不慎、故常出示曉諭、以告往來車馬、然官府言之諄諄、而違之者、仍大有人在、不得已乃科罰以戒之、查得四月十九午前之違章受罰者如左

一、山東省平度縣荷馬車夫宙言秋、現年四十九歲、於四月十九日午前十時三十分、竟違示而行大廣場之右、經發見後、按交通處罰規則第一條第二十七項科罰金五毛、又山東登州府牟平縣于鉞年四十一歲、現任大連市德勝街二十五番地、於四月十九日午前九時、不守警章、而行大廣場之右方、被查覺後、科罰金票五毛、又山東萊州府掖縣双盛福店員李封先、現年十九歲、現任大連市但馬町二十二番地、於四月十九日午前十一時三十分、乘自行車警官查覽、亦按交通處罰規則第一條第二十七次科罰金票五毛、又山東登州府福山縣陳豪福、年二十四歲　現住大連市須律町一百零六番地、於四月十九日午前十一時乘車而通行大廣場之石圈被罰金票五毛、又大連市老虎灘十三番地魚商孫長明、年十九歲、於四月十九日午前十時頃、不守警章、乘自行車而繞大廣場之右方、被大連署警官查獲、科罰金票五毛、以戒厥後云

四警署聯合 警備演習有期

大連四警察署、定於二十二日午前九時頃、聯合舉行警備發火演習出動人員二百五十餘名、演習地、定在星個浦譚家屯方面、豫定正午完畢云

晚餐會上之 太原要氏講演

南中動亂之實況

大連實業同志會于十八日午後七句鐘開催晚餐會、八時並由本報社長西片朝三氏介紹滿洲日日新聞社奉天分社長太原要氏講演我國時局以「國民政府之解剖及南中動亂之實況」爲講題直至午後九時始散會

齊耀珊將來連久住

邇來吾國軍民長官因時局不穩而陸續徙居連埠者、日見其多、茲聞北京農商銀行總裁齊耀珊氏、亦欲來連久住、故爲覓住宅計、于十七日特派遣韓氏由京來連、目下正物色星個浦文化台方面土地中

周氏三週忌辰

西崗子華商公議會副會長周子揚之父、於四月二十七日（即陰曆三月二十六日）爲三週之辰故華商兩公議會會長及各董事、與該事有關係者、皆擬爲該氏敬送帳額匾等、以資奉悼云

電車招考車掌

大連電鐵、今當春日和煦之際、以該爲發展營業、便利旅行計、此次又招募華人電車練習生約四十名、期卒業後俾負調用、以補車掌之員、招募練習生資格、年滿十七歲以上二十二歲以下、身長過五尺一寸、身體強壯、視力完全

此、當將該車夫嚴加說諭、令已今後慎之云云

中青學校部 趙校長已回校

中華青年會學校部校長趙晉如、前因討論預算、稍有誤會、辭職返里、旋經委員會特派代表包時墉先生赴撫敦請、促其返校、該校長鑒於委員諸君情重之殷、與大連局勢之重、遂納委員會之誠意、於十七日早車返連、照常視事矣

中青旅行延期

中華青年會開催饗水寺旅行、前誌本報、茲因該處雜花未開空勞往返將前所完日期、改延他日再定云

一任營長飽私囊 冰山已倒潛來連

李世澤、福山縣泊子村、曩在哈爾濱道裡、公和利細雜貨店站櫃、因事出號、弃行五站、作私販煙土營業、頗獲厚利、因是結識畢庶澄之書記官某、力爲介紹宗昌初投奉天、奉令駐五站練兵得畢氏歡心、任爲營長、爾時張畢庶澄屬張麾下、及張援魯省督辦、畢氏隨之而東、李亦偕往至山東大施運動、客歲率領一部分兵士、駐牟平城裡、彈壓地面剿捕胡匪、牟平與福山縣、境相連、牟在東而福在西、兩縣人民之性格、又甚和似、桑梓之地、父母之邦、對於父老子弟敬愛、而李世澤則不然、自駐牟平以來、假搜察煙館賭局爲名、漁肉良民、武斷鄉曲、茲舉其慘無人道之行爲、略誌之、以概其餘焉、牟平南界海陽縣、據海陽北界某村、有于夢鑑者、當前清時代、曾爲縣令、其子于某、假藉乃父聲名、在鄉里間、時常大出風頭、鄰佑或有急難、恒斷其出而救濟、愚氓無智、煙賭懸爲厲禁、往々不惜以身試法、及至陷身囹圄、亦有求其關說、脫離法網、此事亦所不免、李探其家道富有、可廢一注大財、遂指于包庇煙賭、當于捕去、嚴刑審訊于某受此非刑、幾乎殘廢、浼人打通關節、出洋了結、又有城東姜家庄何姓者、曩實售賣鴉片開燈供客、因之稍有積蓄、自煙禁嚴厲後、何即改營他業、不復作此生涯矣、李捕去、亦加以非刑、傾其所有而後已、客歲李在牟平、剝削人民、吸取膏血、風聞竟達大洋八萬餘元、築房舍買田園、居然稱一村巨富、仰其鼻息者咸以李一人呼之、其族叔李某、在芝罘開連陞客棧、假李之威、豪橫更甚、當地警察、均不敢過問、今畢庶澄死、冰山已倒、部下星散、李則脫去黃馬之虎皮、還其廬山之本面、腰纏累々、私來連濱作寓云云

馬車撞傷水上警官

大連市沙河口白雲山馬車收容所馬車夫于治寬、年三十四歲、於四月十日午後三時、御車自大廣場左側迅速前行、至大和旅館前忽遇水上警官岩木豈大乘自行車由播磨町行過該處、向水上警署進行、無意中互相衝突、當將岩木巡查撞倒在地、人事不省、該車之前輪亦破損、陷於不可復用之狀態、若加工修理、約費金票十圓、經附近之警官檢驗後、即以該馬車載之、送於大連市山縣澤病院、據該醫之診斷、該頭蓋骨已行折斷、左手受擦挫傷右耳出血、今若後無變化、進行順利、大抵兩星期即可痊愈、至於肇事原因、双方不慎、以致

兩自行車正面衝突

大連市沙河口中町五十六番地白田源四郎、現年五十二歲、於四月十八日午前三時三十分、乘自行車擬自大黑町通過惠比須町然後向沙河口進行、不意行至大連市惠比須町九十二番地、欲轉過路角、直向西行、遇大連市惠比須町四十八番地遲宗金、年二十四歲、亦乘自行、車自沙河口向大方連面進行至該處相衝突遲車被白車碰壞、損失約在三圓之譜白車則毫無損失結果、經警官檢查后以行路不慎、係双方之過、今后須各自小心、勿復樂衝、二人唯唯而退矣

介紹欄

△家庭宜備之皮膚藥　孟宗樂達母爲家庭的常備藥、効用之大世界馳名、此藥係美國紐約州批發樓市孟宗樂達母公司所監製創業已歷四十餘年、實驗研究、誠爲當今全球皮膚搽藥中之聖藥、常備此藥家庭日常生活上有莫大利便之也

經濟

台銀停業待整理

與大連財界並無何等影響

臺灣銀行整理救濟事陷於一時不可能行之地步本行及各地支店暫行停業以謀善後辦法第三回臺灣調查委員會與政府日銀及臺灣總督府協議結果提出應急救濟案四以日銀兌換券暫替換臺銀票於十九日向臺灣急發紙幣三千萬圓而日本政府對於所有臺銀票者並於臺銀欵存者絕對與以同情關於整理之具體的辦法待後繼內閣絕定後再商以適當之具體的方針據大連臺銀出張所主任田村氏談云臺銀不過暫時停業以待整理於大連地方之財界並無何等影響然因此項問題之發生金解禁期或於本年內不能實行亦未可定云

北滿之油坊業

輸送困難達極點

最近北滿之油房業頗有陷於危難之狀態於此二三日內東鐵不爲配給油車時則北滿各油房將或立卽不能開礎而豆油之積取船不能入海參威港該地之貯油場必將滿量以是北滿已無向海參威運油之餘地現在於哈爾濱所存之豆油爲五百車須另建築金額在二百萬圓之貯藏庫經營此項事業不無困難之極點已在烏蘇里鐵道新設二千噸之豆油庫原定於四月十五日工竣四月末尚難竣工北滿油房業對於輸送上危機眉迫在睫云

錢糧商情

特產市場十八日開場各項特產行情大爲暴落十九日開場又復爲受銀價形有低勢之刺戟買勢頗呈旺盛而大豆豆餅因亦稍呈返提豆油市亦看高高粱於提張之中平穩其市況低弱場面情仍行冷靜云

▲錢鈔市況亦形閑散爲臺銀問題與日內閣總辭職等關係上海市場稍受影響大連市場尚稱平穩銀價亦安匯申七十二兩三五零紐育五十六仙八分六上海標金三百七十六兩金票市仍看疲云

大連市又多兩銀行

華新銀行近在大連設立支店聘請前交通銀行及遼東銀行之支配人鄭玉氏爲主任該氏手腕靈敏交際能手現寓於南山近江町福順厚將來租定房屋即正式開辦矣又天津金城銀行亦擬在吉日町租房開支店關於領取許可事目下正在積極運動中云

特產行市

物　（早市）（十九日）

▲大豆
四月末　五九二〇　五九五〇　五九一〇　五九五〇
五月末　六〇三〇　六〇五〇　六〇二〇　六〇四〇
六月末　六一二〇　六一四〇　六一二〇　六一四〇
七月末　六一六〇　六一八〇　六一六〇　六一八〇
所成數　二百二十車

▲豆餅
五月限　二〇二〇　二〇三〇　二〇二〇　二〇二五
五月末　二〇二〇　二〇三〇　二〇二〇　二〇三〇
六月限　二〇四〇　二〇五〇　二〇四〇　二〇五〇
七月限　二〇八〇　—　—　—
所成數　十二萬八千片

▲豆油
四月末　一七〇〇　一七〇〇　一七〇〇　一七〇〇
五月限　一七一〇　一七二〇　一七一〇　一七二〇
五月末　一七一〇　一七二〇　一七一〇　一七二〇
六月限　一七三〇　一七三五　一七三〇　一七三五
七月限　一七三〇　一七三〇　一七三〇　一七三〇
所成數　八千箱

▲高粱
四月末　三五五〇　三五六〇　三五四〇　三五八〇
五月末　三五九〇　三六〇〇　三五七〇　三五八〇
六月末　三六四〇　三六六〇　三六四〇　三六五〇
七月末　三七一〇　三七一〇　三七一〇　三七一〇
所成數　五十八車

▲包米
五月限　四三一〇　四三一〇　四三一〇　四三一〇
六月限　四四〇〇　四四〇〇　四四〇〇　四四〇〇
所成數　十四車

後場

▲大豆
四月限　五九三〇　五九八〇　五九二〇　五九四〇
五月限　六〇三〇　六〇四〇　六〇三〇　六〇四〇
六月限　六一三〇　六一四〇　六一三〇　六一四〇
七月限　六一七〇　六一八〇　六一七〇　六一八〇
所成數　百三十六車

▲豆餅
五月限　二〇二〇　二〇五〇　二〇二〇　二〇三五
七月限　二〇八〇
所成數　五萬二千片

▲豆油
五月限　一七三〇
六月限　一七五五
所成數　二千五百箱　未安

▲高粱
四月限　三五五〇　三五六〇　三五五〇　三五六〇
五月限　三五八〇　三六〇〇　三五八〇　三六〇〇
六月限　三六六〇　三六七〇　三六六〇　三六七〇
七月限　三七三〇
所成數　二十四車

錢鈔行市

▲現物前場
二十七日　開行　九四一〇　最高　九四二五　最低　九三三〇　散行　九四〇〇
所成數四百九十四萬圓

▲現物後場
開行　九四一〇
十一時　九四〇〇
十二時　九三九〇
銀對金　四十六萬八千元
銀對洋　二萬八千元
廿七日　開行　九四二〇　最高　九四三〇　最低　九三六〇　散行　九三六〇
所成數　二百九十五萬元
銀對金　銀對洋　金對洋
一時半　九四〇〇　三三六〇　三三七
二時半　九四〇〇　三三六〇　三三七

滙兌行市

銀塊　五六仙八分七
先物
紐育電信
英電信（賣）　四八先二分一
中電信（賣）　六二兩四分一
上海金票交易所（寄付）
標金
着信（賣）　爲替銀行賣
白林
巴里
ブラッセル
ミラン

大連臨時難民救濟會樂捐者芳名列左

（西崗公議會代收）（東公議會代收）露天市場捐欵

發起人（以下西崗公議會代收）

露天市場捐欵發起人（西崗公議會代收）

壹區王贊臣　林桂亭　項桂林　袁金洞　二區張培錡　楊宗江　袁壽朋　孫陞文　三區劉松堂　李景堂　巨順成　王文毅　楊信　李鳳亭

（續前）

姜仁增捐洋貳角　王喜福六角　萬順成貳角　張金堂壹角　步孟舟四角　張廣峰　玉昌號各洋貳角　廣增盛洋壹圓　永和興四角　李慶華壹圓　葛日臣　德聚興　利盛和各洋貳角　同祥泰洋參角　王洪玉貳角　金德永洋四角　德和福貳角　全和永五角　張維順貳角　王毅德　金生福各洋四角　楊德山　唐學義　田志祥　玉興成　雙興福　廣和順各洋貳角　房士茂洋四角　姜德奎貳角　王在信壹角　孫玉卿貳角　同合義四角　楊玉蘭　和順成各洋貳圓　德源昌　朱連璧各洋四角　永順和洋貳角、同順和　德瑞福各洋四角　義盛永洋貳角　德裕福　永和盛　福海成各捐洋四角　永順發貳角　四海順四角　義和福愈角　王鴻　李順祥各洋貳角　鄭連起洋六角　廣聚福　廣和順　義豐興各洋四角　天增永　田克文貳角　萬發祥四角　鄭元長　順發祥　雙和盛　謙和利　心成玉、蔡景陽各洋貳角　福泰盛洋四角　寶隆恒　同義興各洋貳角　華金生利洋壹圓　德和成四角　華德興六角　長盛和　義順興各洋貳角　義發興捐洋四角　吉順祥　張金山　馬鳳良各洋二角　闞孟才　天月和各洋四角　同生福洋四角　恒順祥洋六角　恒記號二角　馬耀明　楊玉山各洋四角　德盛福洋壹角　雙和鴻　發東福　源盛各洋二角　新聚昌洋四角　鴻發爐二角　德茂永壹元　聚盛永　廣義各洋二角　同順永洋壹角　四和福六角　馬傳孝　福盛永各洋四角　同興爐洋二角　同發爐洋四角　李福一洋壹角　順成爐　源發爐捐洋四角　寶盛爐洋二角　德興爐洋二角　際盛爐洋三角　福聚爐　泰和福　雙發爐各洋四角　源茂盛洋二角　同順爐洋壹圓　運和爐洋四角　鴻盛和洋式角　同盛爐合興爐三順爐各洋四角　永順成恒發號各洋二角　同盛和　德利福各洋四角　有發成洋二角　永發興參圓　春德發　裕昌和各洋壹圓　利盛號金一圓　王子安金二角　永順號壹一五分　雙和成金壹角　程恩聚金壹角　源興成金壹角　馬有金金壹角　徐盛德金二角　同合爐金六角

以上共小洋四拾參圓四角　金票貳圓六角五分

累計　小洋參萬六千壹百七拾圓參角四分　金票九拾七圓五角五分　大洋貳千零七圓　鈔票壹千八百參拾九圓

「東公議會代收」

段執政捐金壹千圓　王揖唐捐金壹百圓　復茂東同人捐洋二十圓　盛記棧捐洋五十圓

「以下山東同鄉會代收」

北京金城銀行捐鈔壹千圓　芝罘張顏山捐洋壹千圓　福聚恒捐洋五百圓　東萊銀行捐鈔壹千圓　裕豐成油坊捐洋壹百圓　裕豐成同人參拾圓　萱雲峰五十圓　牟新市二十元　旅順師範男子部學生全體四十六圓　李銘臣一百元　義祥油坊一百五十元　曲德民五十圓　聚豐厚一百元　恒昌東一百元　林瑞卿五十元　恒昌東同人三十元　隋鶴亭二十圓　永聚源一百二十元　劉榮亭十元　林錦堂二十元　張相臣十元　成順盛十元　李鳴九五元　曲子慧五元　大連警察署特務勤務華人一同二十元　李翼之一百圓　楊瞻源壹圓四角　張文鑫捐金票二十圓　無名氏捐金拾圓　福和盛油坊同人捐小洋十圓　林維元一元　曲鴻林一元　劉煥昌一元　荊樹洪一圓

「以下中華青年會學校部捐欵」

初中捐洋十二元三角　高三級八圓八角　高四級拾四圓壹角　初四級拾壹圓參角　初五級拾三圓七角　初六級五圓壹角　趙舜如壹圓

分校

初一級洋拾壹圓五角　初二級同拾〇九角

夜學部

平食班貳拾圓〇壹角　武術班貳拾圓〇六角　高級日語五圓六角　高級英文九圓　初級英文七圓五角　初級日語七圓貳角　張洪九捐洋壹圓　委員貳圓　孫瑞芝五角　張高明五角　張雲濱壹圓　學校同人貳圓五角　興順盛　源記　恒慶泰　福興恒　永和當　豐乾利　同玉和　張玉堂　吳峯善　恒泰祥　恒興泰　殷天乙　同華祥　福義成　顏廣盛　震泰居　郭子珍各捐洋五圓　雙盛泰　捐洋拾圓　無名氏　洪聚福　同順成　和信號　和信號同人捐洋參圓　孫晉泰　馬子厚　丹馥亭　公和利　衛生藥房　雙盛樓　福順東　恒昌號　希川　協成號　同和盛　德生義　福源興　福興當　寶順成　惠遠當　和當　福順樓　和興泉　東順德　福興東各捐洋貳圓　瑞興泉　華興福　洪生盛　崔士風　業延　陳厚盛　張受林　馬金源　蕭樹梓　復增盛　聚生德　成聚永　西盛泰　協昌恒　義順德　永增德　寶興盛　義和成　文泉堂　聚泰成　和春利　德發順　通遠長　正和號　震源茂　東聚興　永興德　天增福各捐洋壹圓　冉魁多捐洋六角

以上共小洋參千〇七拾八圓貳角　鈔票貳千圓　金票壹千壹百參拾圓

累計　小洋四萬貳千參百〇壹圓八角四分　鈔票五千八百八拾九圓　金票壹千貳百參拾八圓五角五分　大洋貳千〇〇九圓

招聘記者

啓者本報現招聘記者一名須有大學畢業相當程度精通漢文並明外國文志願應招者即請直接向本社通函接洽一切

滿洲報社啓

緊急廣告

茲有山東沂水縣人陳叔平年約四十歲由吉林來連投寓裕泰棧忽感神經病所帶之項分給衆人該棧觀其瘋狀從來敝會查其尚有大洋九十四元大洋票一元小洋四毛暫代保存惟伊滿口胡云繼難詳察且恐問跑出尾追不及伏望各界仁人倘遇其人請送敝會設法安置可也

大連臨時難民救濟會謹啓

感謝滿鐵優待難民

敝會對於難民四等車票向滿鐵當局願懇減輕已蒙慨允自六十歲以上十五歲以下均行免賃婦女半票四月一日實行以三個月爲限爲此敝會同人謹代難民以感大德

大連山東同鄉會謹啓

緊急廣告

各界台知茲因山東貧民原無旅行知識乘擁擠之際往往骨肉不相顧多有離散來敝會均代尋訪惟恐此事繼續發生敬告各界熱心慈善者遇有失迷貧民請送至敝會代尋可也

寺內通　大連山東同鄉會謹啓

聲明遷移廣告

敬啓者本公司特爲各界主顧便利起見現已遷居大連市越後町四十七號地滙豐銀行樓內西屋倘有電報信件主顧接洽一切事務請到此處爲盼

英國通用電器公司謹啓

臺灣 瓜哇 酒精

現存貨豐富無論多少零躉均可

大連市山縣通壹參五

株式會社 濱崎商店

電話 五五一八 七二七六番 七九三七

三星戲院舊址　上海大戲院　日夜開映

四月廿二號起　連映五天

一個小工人

俠義警世劇

導演 鄭正秋　主演 王漢倫 鄭小秋

人面桃花　二十一號止

列車發着時刻（十一月一日）

奉線

順線

洮昂鐵路列車時刻

ライオン歯磨

獅子牌牙粉

美味 滋養 葡萄酒

赤玉牌葡萄酒

赤玉一杯之力量

食前一杯確能增進食慾與榮養日常飲之實足怡養天和誠順應自然之良伴侶也

606

旅客注意

聚蚨棧

大連市常盤町 電話五六九八

主人 段鴻志 經理 仲仙洲

本棧現將房屋重加修飾人員力行整頓男女異室招待殷勤代理車船客票報關完稅遠近紳商請新駕臨

洋紙批發

專辦東西洋各種模造紙、印刷紙、新聞用紙、黃白洋毛邊紙、有光紙、畫圖紙、表古紙、色臘光紙、燭包紙、紅黃板紙、棉紙、行單用紙、一概發售

監部通百十二番地 電話長七三八八番

天德信大連支店

註冊商標

豈不快哉！

李老先生常對人說：「我有幾十年的經驗，看世界上只有兩樣可愛的東西：一是美人，一是美味．每逢我的小妾打扮起來端一碟加「味の素」的菜給我吃這眞是盡口眼二福了！」

味の素

（味之素）

文化飯館文化家庭必常備

C—110

頑癬皮膚病 一盒保好

愛膚膏

健膚良藥愛膚膏專治頑癬脚氣足爛陰囊癬金錢癬牛皮癬疥癬鵝掌風濕疹凍瘡火傷創傷擦傷胼胝（生雞眼）陰毛虱毒蟲咬傷靴傷酒刺粉刺面皰雀斑汗疹丹毒潰瘍陰部痒疹陰部潰瘍口瘡耳瘡頭瘡糟鼻子鼻瘡細疹刮刀瘡胎毒瘡肛門瘡痔瘡此外皮膚諸症一搽立好效驗如神世之患皮膚病者請試一試以知弊鋪言之謬矣

代售處

奉天四平街 大德生大藥房　鐵嶺鼓樓西 平記大藥房　營口永世街 興亞大藥房　西崗子永樂街 德記 西崗　天津估衣街 萬記公司

奉天鐘樓南 中西大藥房　長春北門外 中西大藥房　營口西大廟 義興成余記　普蘭店平安街 德順藥房　北京大柵欄 華美大藥房

奉天鼓樓南 歐美大藥房　長春北門裡 興亞大藥房　吉林糧米行 五洲大藥房　金州城裡 德記藥棧　北京大柵欄 老德記藥房

奉天鐘樓南 永年大藥房　遼陽什字街 天錠成　瓦房店新市街 德記大藥房　西崗子平和街 廣生堂　北京前門外 中美大藥房

奉天鼓樓南 歐美大藥房　營口二道街 中西大藥房　大連市監部通 華泰大藥房　海城城裡 華西大藥房　天津日租界 同春大藥房

安東中富街 東益增達　營口魚市口 五洲大藥房　大連市奥町 華西大藥房　鳳凰城南街 中西大藥房

▽其他各埠大藥房均有代售△

總批發處

大連市山縣通一丁目

電話六七六五

順和公司支店

閣下之小孩所值若干耶

答曰余之小孩爲余之寶貝較之世上金銀財寶尤爲珍貴既如是則下列湖南新甯窯上玉衡鈞號鄒雅涵先生之證書足供閣下之玩誦矣鄒君稱彼之令郎如何由嬰孩自己藥片之功力得獲救治其求函云

小兒再經當出牙之時咳嗽急啼一日見羸瘦閱京報知嬰孩自己藥片之靈效即郵購一瓶令其試服不數日咳嗽停止其痛苦若失近來體量加重喜戲笑樂手足不停鄙人闔家喜悅曰頌貴藥片之靈效不能已也聊書數行略表謝忱嬰孩自己藥片凡經售西藥者均有出售或直寄郵票大洋六角至上海江西路六十號韋廉士醫生藥局原班郵奉一瓶每六瓶大洋三元郵力在內

吳衛精女士

無論何處婦女莫不交口稱頌

陳吟女士

韋廉士大醫生紅色補丸因係爲婦科各症聖藥也

韋廉士大醫生紅色補丸舉世稱爲天下馳名婦科各種疑難隱疾之靈藥蓋已曾救治無數幼女少婦月信不調腰痛頭痛經來腹痛等患因是丸能使軟弱婦女立即强健有力對於乳母服用可使乳汁濃厚增多中年以上婦女時期將絕之經最爲危險服用此丸可得平安過渡身體康壯也

身瘦體弱飲食不進 是邏姿婦之感言

暹邏網谷新路萬合興號主人陳吟女士來書云一年前余之身瘦體弱最易感受傷風因而精神萎頓飲食少進閱報章見刊有與余相同之症曾由韋廉士大醫生紅色補丸治愈於是決意試服之詎料服後胃口漸增身體有力耐心續服現下十分强健諸恙悉去且體量加重皆大醫生紅丸之奇功也特修寸楮以鳴謝忱俾同病者知所問津焉

皮黃血乾耳鳴心跳 廣東女學生聲明如何治愈

廣東中山大學女學生吳衛精女士來函云在這個讀書時期和革命宣傳正是熱烈當中一方面去念書一方面又幹學生運動的工夫常覺耳鳴心跳皮黃血乾精神恍惚後據同學們稱贊貴大醫生的紅色補丸有轉弱爲强的奇功馬上跑往永漢路保安大藥房購買半打纔食盡精神大加血氣充足臉兒鮮紅身體肥胖每天做事不見疲倦貴醫生之紅丸眞是造福社會的不淺

韋廉士大醫生紅色補丸非但爲婦科聖藥且亦爲男子轉弱爲强之靈藥

凡經售西藥者均有出售或直向上海江西路六十號韋廉士醫生藥局函購每一瓶大洋一元五角每六瓶大洋八元郵力在內

韋廉士大醫生紅色補丸